104-10180-10042

PRIOR TO FILING

1. Fill in Sec. 2 on back. Detach back flap and forward to RID
2. Destroy front cover sheet, unless it records significant action taken or comments requiring preservation

TO: ACTION BRANCH

If file no. and title shown are not proper, insert proper file no. below and forward document to RID/AN.

PROPER FILE NO.

TO: ALL ADDRESSEES

FILL IN SECTION 1 ON BACK IF APPROPRIATE.

COMMENTS

FROM

RID

CA 50
TUBE GT-7

RID/AN
EXT. 4239

TO	ROOM NO	DATE RECEIVED	DATE FORWARDED	OFFICER'S INITIALS
1. C/WH/LS		23 APR 1970		S
				9
				Bw
				E
		8 May		Km
				9
				NK
12.				
13.				
14.				
15				
16.				

Per your request

LA COMPUTER PROCESSED

Per request. See attached sheet.

MICROFILMED
APR 23 1970
DOC. MICRO SER.

17. RID/FI — FILE TITLE

TRACE REQUEST

ABSTRACT

INDEX

FILE NUMBER (PRIMARY CODE) 19-5-42

DATE MICROFILMED

DOCUMENT DATE

DOCUMENT NUMBER

UNDA 04862

3

14 Apr 70

FORM 610a USE PREVIOUS EDITIONS

SECRET

1401

08465

14-00000

DISPATCH

CLASSIFICATION: SECRET

PROCESSING ACTION: XX

TO: Chief, WH/COG

INFO: Chief of Station, WH [redacted] Chief, [redacted]

FROM: Chief of Base, [redacted]

SUBJECT: TYPIC/AMROSE/DOMOPS
Current Analysis of Cuban UN Mission and DGI Center in New York

ACTION REQUIRED · REFERENCES

Action Required: FYI

1. Transmitted herewith are one copy each for C/WH/COG and COS/WH/MIAMI of the April 1970 Cuban Official Presence Listing as prepared by the local LNERGO Cuban Squad. The under-signed has added on the 201 numbers, indicated CUIS affiliation, added two names and deleted one. The departure dates for several CMUN personnel also are noted. The listing, thus, is valid as of 10 April.

2. According to LNERGO, only two CMUN working wives are officially carried on LNERGO records. [redacted] wife of [redacted] (201-328953), and [redacted] wife of [redacted] (201-815821). [redacted] because of the impending departure of [redacted] on 14 April, can be deleted from the listing. Additionally, other CMUN wives work or have worked in the past on a sporadic basis (such as [redacted] wife of DGI Center Chief [redacted] (201-330002). However, only [redacted] and [redacted] of late have been regular local employees.

3. Addressees will note the preponderance of DGI personnel on the CMUN roster. Of the 18 (excluding [redacted] personnel on board as of 10 April, 12 are DGI. Interestingly enough, 6 non-DGI personnel is a higher number than has been the rule over the past several years; at one point there were only 3 non-DGI personnel, including the Ambassador/Permanent Representative. Of these, 12, two [redacted] are code clerks detailed to the DGI Center from the DSE. Two others [redacted] are the "architect"

Attachment:
As stated - Para 1 - h/w.

Distribution:
2 - Chief, WH/COG, w/att. h/w.
2 - Chief of Station, [redacted] w/att. h/w.
2 - Chief, DO, w/o att.

1 Att

CROSS REFERENCE TO	DISPATCH SYMBOL AND NUMBER	DATE
1200-9-52	UNDA-4862	13 April 1970
	CLASSIFICATION: SECRET	HQS FILE NUMBER: 19-500 14-5-42

and the mason assigned here temporarily to work on the CMUN secure rooms and security systems (see previous reporting for details). Thus, 8 personnel are left for espionage operating purposes. Rogelio RODRIGUEZ Lopez (201-332665) probably serves now as the Deputy to Center Chief [redacted] Allowing for the impending departures of [redacted] the DGI Center will now consist of:

[redacted]

Rogelio RODRIGUEZ Lopez

[redacted]

[redacted]

[redacted]

LA COPY PROCESSED

4. As will be noted, the departure of [redacted] (in March) and the impending departures of [redacted] will change the complexion of the DGI Center considerably. If they are not replaced for one reason or another (per other reporting), the DGI Center will have but four experienced and competent Case Officers at its disposal. Of these, [redacted] spends by far the bulk of his time inside the office pursuing his role of supervisor/manager. RODRIGUEZ is a handler. [redacted] are mainly concerned with operational support tasks -- [redacted] is the Center's best counter-surveillant, and [redacted] is the technical "expert" of the Center. [redacted] is a handler, but his abilities are rather limited in this regard, per Base and LNERGO information and observations. Should the departees not be replaced, the Center may be forced de facto into a cutback of operational activity.

5. We shall watch with interest the behavior patterns of the DGI Center in the near future, in light of the above and in light of other recent reporting re the status of the DGI abroad.

[redacted]

SECRET

Cuban Mission to the United Nations
6 East 67th Street
New York, New York
April 6, 1970

Members of Cuban UN mission as of 10 Apr 70

Pct.

FR ALARCON QUESADA, RICARDO — 19
Position — Ambassador
Residence (201-347590) [redacted]
Phone — PL 2-0123 (R coded)
Dependents [redacted]

FR ALOM GIL, JULIO — 17
Position — First Secretary
Residence (201-851731) [redacted]
Phone — 593-0480 (R coded)
Dependents [redacted]

FR DE SOUZA, ANTONIO (201-354048) — 110
Position — 201-UNK — Adviser
Residence [redacted]
Phone — TW 9-9282 (R coded)
Dependents [redacted]

FR DRAKE CAPIRO, PABLO — 19
Position — Attache
Residence (201-815821) [redacted]
Phone — CH 1-5250 (R coded)
Dependents [redacted], wife

detailed DGI - code clerk arrived October '69

MICROFILMED
APR 23 1970
DOC. MICRO. SER.
UNDER PROCESSED

SECRET

CS COPY

19-5-42

Pct.

FR
FRANCO GONZALEZ, RUBEN RAFAEL — 19
Position — Attache
DGI — Residence (201-857465)
Phone ---

FR
GELABERT MARTINEZ, JUSTO CESAR — 17
DGI — Position — Attache
Residence (201-839221)
Phone — 699-5526

FR
JIMENEZ PADRON, FLORENTINO — 10
Position — Attache (chauffeur)
Residence (201-850953)
Phone (coded)
Dependents

FR
MORALES CARBALLO, PEDRO A. — 17
Position — Counsellor.
Residence (201-850951)
Phone — 593-2431 (X coded)
Dependents

FR
PEREIRA GONZALEZ, ORLANDO F. — 19
Position — First Secretary
DGI — Residence (201-848605)
Phone (X coded)
Dependent

FR
PEREZ ALFONSO, ROLANDO — 19
Position — Attache
Possible DGI - Residence (201-836757)
collaborator Phone (X coded)
Dependent
Leaving c/A 11 April 1970 — unreported Cuba
Pcs.

SECRET

Pct.

FR PINEIRO EIRIN, PEDRO LUIS — 19
DGI — Position — Third Secretary
(201-524376) — Residence
leaving soon — Phone — 861-2468 (mailed)
Dependent

FR PRENDES GUTIERREZ, ORLANDO — 19
DGI - Center Chief — Position — First Secretary
(201-330002) — Residence
Phone — 249-0824 (recalled)
Dependent

FR REYES GOICOCHEA, RAUL — 19
DGI — Position — Attache
(201-859874) — Residence
Phone

FR REYES VEGA, JORGE E. — 20
DELETE: departed PCS on 7 March 1970 — DGI — Position — Second Secretary
(201-816437) — Residence
Phone — 737-0544
Dependent ~~wife & child~~

FR RODRIGUEZ LOPEZ, ROGELIO — 110
DGI — Position — First Secretary
(201-332665) — Residence
Phone — 699-5526

FR SANTANA FRAIZ, MIGUEL M. — 19
DGI — Position — Attache
(201-816439) — Residence
Phone

FR SANTIAGO HUMET, ROBERTO — 19
DGI — Position — Attache
(201-859875) — Residence
Phone

SECRET

FF

VIERA LINARES, JOSE

DGI — Position

(201-328953) — Residence

Phone

Dependents

Leaving PCS 14 April 1970

Pol.

19

Counselor

ADD ON:

FF

FERNANDEZ Padilla, Victoria

POSITION

RESIDENCE (201-340661)

PHONE

DEPENDENTS

17

ATTACHE

None

FF

CADALSO Bandomo (n), Rafael

Recalled DGI — Code clerk

Arrived early April 1970

POSITION

RESIDENCE (201-866098)

PHONE

DEPENDENTS

Attache

16-5-43

14-00000

CLASSIFIED MESSAGE

DATE 081 29 MAR 62 JO

SECRET

TO : DIRECTOR

FROM

ACTION: IW 2

INFO : DDP, COP, CA 2, CA/PMG, CA/PAG, CA/PROP, CI/IC 2, FI, FI/INT 6, FI/O, TSD 5, WH 4, SR 8, POLI AD/CI 2, S/C 2

ROUTING

1		4	
2		5	
3		6	

MAR 29 0507Z 62

ROUTINE

IN 10495

TDCS 3/506,346

DIR | INFO | CITE 0408

INTEL

SUPDATA LINLUCK FROM [redacted] RE PARA TWO PGT SENT CONGRATULATIONS TO LINLUCK FOR HIS WORK AND OFFICIALLY CONFIRMED FACT HE SHOULD CONTINUE HANDLE EXCLUSIVELY PURCHASE WEAPONS AND MILITARY EQUIPMENT BUT TO BE VERY CAREFUL ABOUT HIS PERSONAL SECURITY. FILED 290005Z REPORT CLASS SECRET NOFORN CONTINUED CONTROL HMM 6283 [redacted] SUBJECT VIEWS OF THE PGT ON THE POLITICAL SITUATION [redacted] DOI 24 MARCH 62 [redacted] [redacted] 24 MARCH 62 APR 2 PERSON (B) WITH GOOD CONNECTIONS IN [redacted] EXILE CIRCLES [redacted]

INDEX

IW COMMENT:

NO SEPARATE CABLE DISTRIBUTION IS BEING MADE OF THIS TDCS.

WH/REG			TDCS PRECEDENCE
WH/3/G			
			x ROUTINE
			PRIORITY

RELEASING IWO

DATE DISTRIBUTED MAR 29 1503Z 62

BASED ON: HMM 6283 LINLUCK

LIAISON 29 Mar 62

SECRET

35-9-9

REPRODUCTION BY OTHER THAN ISSUING OFFICE IS PROHIBITED. Copy No.

14-00000

TELEGRAM INFORMATION REPORT TELEGRAM

CENTRAL INTELLIGENCE AGENCY

This material contains information affecting the National Defense of the United States within the meaning of the Espionage Laws, Title 18, U.S.C. Secs. 793 and 794, the transmission or revelation of which in any manner to an unauthorized person is prohibited by law.

SECRET (When Filled In)

CLASSIFICATION — DISSEMINATION CONTROLS

NOFORN/CONTINUED CONTROL

COUNTRY GUATEMALA/MEXICO (Cross ods): Mexico Nosa required

REPORT NO. TDCS-3/506,346

SUBJECT PGT VIEWS ON THE POLITICAL SITUATION IN GUATEMALA

DATE DISTR. 29 MARCH 1962

PRECEDENCE ROUTINE

DATE OF INFO. 24 MARCH 1962

REFERENCES IN 10495

PLACE & DATE ACQ. (24 MARCH 1962)

APPRAISAL 2

FIELD REPORT NO. HMM 6283

THIS IS UNEVALUATED INFORMATION. SOURCE GRADINGS ARE DEFINITIVE. APPRAISAL OF CONTENT IS TENTATIVE.

SOURCE

1. VICTOR MANUEL GUTIERREZ, HEAD OF THE PARTIDO GUATEMALTECO DEL TRABAJO (PGT-GUATEMALAN COMMUNIST PARTY) IN MEXICO, SAID ON 24 MARCH 62 THAT THE PGT IN GUATEMALA REGRETS THE WAY IN WHICH THE GUERRILLA FIGHT HAS DEVELOPED THERE. ACCORDING TO THE PGT, THE RESULTS OF THE GUERRILLA FIGHTING HAVE NOT BEEN SUCCESSFUL BECAUSE THE 13 NOVEMBER GROUP (MEMBER OF THE 13 NOVEMBER 1960 ATTEMPT TO OVERTHROW THE GUATEMALAN GOVERNMENT) HEADED BY MARCO ANTONIO YON SOSA, IS NOT IN ACCORDANCE WITH THE POLITICAL CONCEPTS OF THE COMMUNIST STRUGGLE. THE PGT ALSO REGRETS THAT THE COMMUNISTS AND MEMBERS OF THE PARTIDO DE UNIDAD REVOLUCIONARIO (PUR-EXTREME LEFTIST PARTY) HEADED BY CARLOS PAZ TEJADA WERE INTERCEPTED AND

27 mar 62

35-9-8

FORCED TO FIGHT WHEN CONDITIONS WERE NOT ADVANTAGEOUS FOR THEM. ACCORDING TO THE PGT THE RESULTS WERE DISASTROUS, WITH THE LOSS OF "MIDDLE RANK COMMUNIST PARTY MEMBERS AND NATIONAL LEADERS." THE PGT CONSIDERS IT A "MIRACLE" THAT PAZ TEJADA WAS able TO ESCAPE. HOWEVER, THE PGT STILL BELIEVES THAT THE GOVERNMENT OF MIGUEL YDIGORAS FUENTES, PRESIDENT OF GUATEMALA, WILL SOON FALL.

2. THE MAIN HOPE OF THE PGT NOW HINGES ON THE ACTIONS OF THE GUERRILLA GROUP ORGANIZED AND ARMED IN MEXICO. (FIELD COMMENT: IT HAS BEEN REPORTED PREVIOUSLY THAT THE 13 NOVEMBER GROUP IN MEXICO HAD CROSSED THE MEXICAN/GUATEMALAN BORDER SUCCESSFULLY AND HAD ESTABLISHED A SECOND GUERRILLA FRONT.) THE PGT BELIEVES THAT IT SHOULD CONCERN ITSELF WITH THE SURVIVAL OF THIS GROUP "EVEN IF THE POLITICAL CRISIS SHOULD ELIMINATE YDIGORAS". IT BELIEVES THAT THIS GROUP SHOULD CONTINUE TO OPERATE IN THE MOUNTAINS IN ORDER TO ESTABLISH AND STABILIZE ANY DEMOCRATIC REGIME. H 69.6 1 NOF

3. GUTIERREZ SAID THAT HE HAD MET WITH ROGELIO RODRIGUEZ LOPEZ, THIRD SECRETARY OF THE CUBAN EMBASSY IN MEXICO CITY. RODRIGUEZ TOLD GUTIERREZ THAT "THE PERSON FROM CUBA WHO IS GOING TO TAKE OVER RELATIONS WITH GUATEMALA HERE IN MEXICO, STILL HAD NOT ARRIVED." RODRIGUEZ TOLD GUTIERREZ THAT HE PLANNED TO SEE MAJOR ALFONSO PRERA, A LEADER OF THE NOVEMBER GROUP IN MEXICO, ON 24 MARCH.

4. FIELD DISSEM: STATE ARMY NAVY AIR FBI I&NS CINCARIB CINCLANT.

(END OF MESSAGE)

14-00000

CLASSIFIED MESSAGE

TOTAL COPIES 16 RI COPY 12 DISSEM

INDEX ☐ YE
CLASSIFY TO FI
REF TO FILE NO
FILE RID ☐ REF TO B INC ☐
DESTROY ☐ SIG

SECRET

REPRODUCTION PROHIBITED

PERSON/UNIT NOTIFIED

JMWAVE

FOR CIWH 5

ADVANCE COPY ☐ ISSUED ☐ BLOTTED ☐ SUED TO: UNIT TIME BY

TO VR, FILE, DDP, INDX, CI/1, CI/OA 4, DC/WH/SA, PLANS

RI COPY

SECRET 2323392

EXTRA DIR CITE WAVE 5149

DESENSITIZED

DYVOUR PERUNEN ARKADY ZRKNICK

INDEXED AND CONTROL CARDS MATCHED

RI COPY

ROUTING	INITIAL
COMSEC CK	

RECORDS BRANCH STAMP

R.O. #

CCN/C06

Note:

RI COPY

CS COPY

201-332665

23 NOV 64

FORM 1-64 1389 OBSOLETE PREVIOUS EDITIONS RI COPY RI COPY (35)

CLASSIFIED MESSAGE

SECRET

E [illegible] T 252330Z

INFO DIR CITE WAVE 5169

DYVOUR PERUDEN AMARCB ZRKNICK

REF NEXT 1460 (NJ6958) *

1. WAVE TRACES REFLECT SUBJ REF IDENTICAL ROBELIO RODRIGUEZ LOPEZ, 231-332665. NO WAVE TRACES CHAIN NUSIN.

2. INDEX.

SECRET

* Stated that IDEN was unquestionably Robelio Rodriguez Lopez.

RECORDS OFFICER STAMP

The following action is authorized:

Signature:

R.O. [illegible] - Unit [illegible]

Note: It must be signed by person authorized to sign as appropriate.

SECRET

231-332665

SECRET
(When Filled In)

DOCUMENT TRANSFER AND CROSS REFERENCE

SUBJECT OF DOCUMENT	DOCUMENT IDENTIFICATION
	2. RI FILE NO.
	3. DISPATCH OR SOURCE DOC. SYMBOL NO. / 4. DATE
	5. SOURCE CRYPTONYM / 6. DATE OF INFO. / 7. EVALUATION
8. ANALYST / 9. DATE PROCESSED	10. DISSEMINATED IN / 11. DATE

DOCUMENT DISPOSITION

12. CROSS REFERRED TO THIS FILE	13. TRANSFERRED TO RI FILE NO.

PERTINENT INFORMATION

14.

RODRIGUEZ LOPEZ, ROGELIO
201-332665
SEX M DOB ?

201-067886
MEXI-02883
19 DEC 62
P1

CIT ?
OCC ?
EDSEL USUALLY DRIVEN BY SUBJ, CUBAN DIP AND SUSPECTED G-2 AGENT. MAR 62.

LL PCZR 1222779

1 222 779

P-7365

15.

FILE THIS FORM IN FILE NO.

FORM 0-87 887 USE PREVIOUS EDITIONS.

SECRET

(7-48)

7 Sept 1962

13:07 [redacted] responde que no.

22 Sept 1962

13:25 [redacted] de [redacted] pre-
gunto a [redacted] por el compañero [redacted] informó que hoy salio para Cuba en el vuelo regular de Cubana.

(2612)

DIDOFIA?

27 Sept 1962

17:10 [redacted] el portero de [redacted] reservó pasaje para [redacted] en el vuelo de mañana en [redacted] de aviación.

17:34 [redacted] pidió a [redacted] le traiga a su regreso de [redacted] las "medidas de los zapatos de quien tú ya sabes, porque como le gustan mucho las botas de por acá, yo quisiera regalarle unas". [redacted] cumplirá el encargo.

EMBAJADA DE CUBA.-
L 30. X 30. Tel. 14-13-26.-
10 septiembre 62.-

1134. Entrada 1535.- HF pregunta por VEGA y HD informa que-- no está; pregunta si quiere darle algún recado y HF dice que sí, que le diga que le habló ALVAREZ (VICTOR MANUEL GUTIERREZ); que el asunto que le encargó el sábado, ya está resuelto, que por favor le avise a Dn. ROGELIO, que éste no tenga pena, por que su asunto ya está arreglado. HD: muy bien.- 1153. -

- -

M.-

50-9-3-3

Warren ~~Lack~~
Reports

7 Sept 62

Memorandum for the Record

Subject: Rogelio RODRIGUEZ Lopez

On 6 Sept 62, LITAMIL-7 told LITAMIL-3 that Subject has arrived in Mexico. She added that she was told not to put Subject on the Diplomatic List, orders from Cuba.

Subj arrived inMexico on 3 Sept 62 via Cubana Airlines - (LIFIRE B/2)

CKS

Copy to EIP

FILE: ~~XXX~~ Rogelio RODRIGUEZ LOPEZ

P-73365

SECRET

6 July 1962

MEMORANDUM FOR :

FROM :

SUBJECT : [redacted]

REFERENCE : Legat Mexico Memorandum dated 6 July 1962, Same Subject

1. Our [redacted] files contain no identifiable reference to subject.

2. Regli RODRIGUEZ (#365), Third Secretary of the Cuban Embassy in Mexico City, contacted one Carlos FERNANDEZ on 26 September 1961 and arranged to meet with him. On 10 January 1962 Carlos FERNANDEZ received an invitation from the Cuban Embassy to attend a film showing at the Cuban Cultural Office, Tokio 63. This information is from a sensitive reliable source and should not be disseminated outside your organization.

#5248

P-7365

Orig - Addressee
cc - Liaison with LA
Rec - 50-9-3-3 (Index names)

SECRET

14-00000

CONFIDENTIAL

Date: July 2, 1962

To:

From:

Subject: [redacted]

This document is for the use of your agency only and neither it nor its contents should be further distributed without appropriate authorization.

A source has advised that captioned individual, described as a Cuban national, is reportedly a resident of the state of Nevada. He allegedly makes frequent trips to Mexico from Nevada, and on occasions has traveled from Mexico City to Cuba, returning to the United States via Mexico.

While in Mexico City, captioned individual reportedly resides with [redacted] The source advised that [redacted] frequently visits Havana, having made as many as eight to ten trips monthly.

This office would be most appreciative of any information you may be able to furnish concerning the activities of [redacted]

105-3013

[redacted]

Contacted on 26 Sep 61 and arranged to meet with him.

[redacted]

CONFIDENTIAL

14-00000

EXCERPT

DBA-11277

28 May 1962

FOREIGN POLITICAL MATTERS - CUBA

I. PERSONNEL ASSIGNED TO CUBAN EMBASSY, MEXICO CITY

.....

EXCELSIOR [Mexico City daily newspaper], May 6, 1962, page 7D, contained a brief article entitled, "Airport," which stated in part that ROGELIO RODRIGUEZ, Third Secretary of the Cuban Embassy in Mexico City, returned to Havana, Cuba ..... on May 5, 1962. ..... RODRIGUEZ said that he will remain in his country for a year and will serve the socialist government of Prime Minister FIDEL CASTRO.

.....

EXCERPT

DBA-11277

28 May 1962

DATE :

TO :

CITE :

14 May 62

ORIG OFF: _____ COORD: _____ RELEASING OFF: _____

DIST: TLE:

THIS FORBIDDEN TO COPY OR REPRODUCE THIS MESSAGE.

SECRET

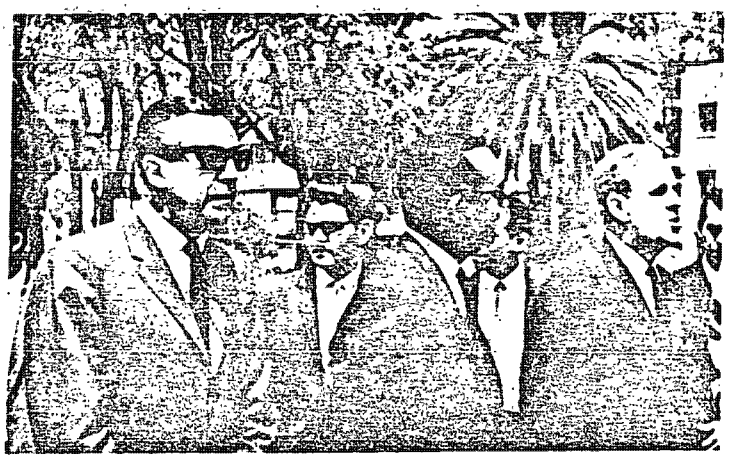

MIAMI 30 MAY '61

Rosalia Rodriguez Lopez

30 MAY (6)

P 1345

P Rosalia Rodriguez Lopez

[redacted]

Informe No. 001699

DE: C-4.

TEMA: SALIDA DE UN CUBANO.

FECHA: Mayo 7, 62.

HECHOS:

1.- En el Vuelo # 465 de la Cía. Cubana de Aviación, que salió con destino a la Habana, Cuba el día 4 del actual a las 15.00 horas, salió :

Rogelio RODRIGUEZ LOPEZ, con Pasaporte AD/61/164, de 19 años, soltero, cubano, con Visa Diplomática # 334 del 1o/5/62 expedida en la Habana, Cuba.

DATOS OPERATIVOS.

[redacted]

Respetuosamente.

[redacted]

Ref P-7365

14-00000

SECRET

11 May 1962

MEMORANDUM FOR THE FILE:

FROM:

SUBJECT:

1. On 11 May 1962 BENADUM (P) reported that LITEMPO/1 had said that Rogelio RODRIGUEZ left Mexico (PCS) on 4 May 1962.

2. Manuel E. VEGA Perez replaced Rogelio RODRIGUEZ in the Cuban Embassy, according to LITEMPO/1.

Distribution:
Orig - Rogelio RODRIGUEZ P-
1 - Manuel E. VEGA Perez P-
1 - LITEMPO/Prod.

SECRET

1 May 62

17:27 [redacted] pregunta por [redacted] y [redacted] pero hoy estuvo [redacted] Abuelo recibió [redacted] pero antes [redacted] dejó [redacted] de qué [redacted] pasar de [redacted] momento, para [redacted] toda fuerza [redacted] vendrá a las 10:00 hs.

7 May 62

14:38 Un individuo [redacted] obstina en no dar su nombre, pide comunicarse con [redacted] o con [redacted] su asesor. [redacted] identifica [redacted] Secretario de la Unión Obrera y le pide que le identifique y que si quiere hablar con él o poder [redacted] El individuo dice que se llama [redacted] y que lo quiere para "algo necesario hablarle que tengo un [redacted] a la otra persona, para [redacted] ya me había informado que iba a hacer el trabajo; entonces con la otra persona, pero [redacted] de los cuatro; él ya no le dijo llamar; dígale que donde hacen los aparatos". [redacted] pasará el recado.

14-00000

EXCERPT

REPORT NO. HMM-6343

1 May 1962

CUBAN ASSISTANCE AND INTERVENTION IN THE GUATEMALAN POLITICAL SITUATION

Appraisal of Content: 2

.....

2. ..... Fernandez [Osmin FERNANDEZ Concepcion, Cuban Communist] said that he first met with Rogelio Rodriguez Lopez, Third Secretary of the Cuban Embassy in Mexico, and with other trusted members of the Cuban Embassy abd explained the determination of the 13 November group in Mexico to aid the Guatemalan revolution. According to Fernandez, Habana was consulted and Castro gave instructions that assistance be given immediately to the 13 November group and that encouragement should be given to the guerrilla fighters.

.....

EXCERPT HMM-6343

1 May 1962

27 April 62.

16:28 [redacted] con acento sudamericano, desea ponerse en contacto con el mismo [redacted] pero le urge saber si ya tiene la autorización de visa para viajar a [redacted] [redacted] manifestó que [redacted] se encuentra en el Aeropuerto, pero que no se va hoy [redacted] sino hasta el próximo viernes.

28 April 62

14:27 [redacted] con acento gachupín, inició a [redacted] por medio de [illegible] [redacted] que necesita hablar con [redacted] [illegible] urgentemente; que si le puede mandar recado. [redacted] dice que [illegible] ha salido y no sabe a qué hora volverá, pero en cuanto regrese le dirá que vaya a verlo. [redacted] le pide que procure mandarle recado a algún sitio, porque es una cosa muy urgente. [redacted] está seguro que [redacted] no está en su casa porque su mujer se fué ayer a Cuba y él habrá ido a comer a algún lado, pero cree que vuelve por la tarde. [redacted] pide le diga en cuanto llegue que se comunique con él, ya sabe a dónde, que tiene urgentísimamente que hablar con él, "pues este hombre parece que se ha olvidado de que teníamos que habernos visto ayer, y de una porción de cosas, y estoy verdaderamente apurado". RUIZ en tono acusativo comenta que "aquí se olvidan muchas veces", pero que en cuanto vea a [redacted] le dirá que [redacted] lo está buscando con verdadera urgencia. [redacted] siempre contesta en forma ruda a todo mundo e inclusive al mismo personal de la Embajada, pero en este caso se dirige a [redacted] llamándolo [redacted] y le habla con mucho comedimiento.

2 May 62

11:02 Un individuo del [redacted] [redacted] de [redacted] que se habían solicitado suscripciones para los señores [redacted] y [redacted] [redacted] [redacted] informa que los mencionados ya no se encuentran aquí, pero que ahora que ella hable con el Embajador [redacted] le planteará el asunto. El individuo pregunta qué tal es [redacted] [redacted] dice que muy bien, muy entusiasmado y "con grandes planes generales", y ahora sólo están esperando la presentación de credenciales y todo éso.

Copy to B-file

290.- Entrada a las 1154hs.- HF Rogelio Rodríguez -de la Embajada de Cuba- por Alexandrov.- 357.- HD que Alexandrov está muy ocupado, que él la llamará mas tarde.- Rogelio: que es que el agregado comercial quería tener una cita con Alexandrov y que por eso le llamaba.- HD: enterado.---- 370.-

Lien Voy 25 Apr 62

P-7365

17 Apr 62

14:36 Desde Cuba, el nuevo Embajador LECHUGA manifestó a su esposa GLADIS, quien junto con la hija de ambos ya se encuentra en México, que para el día 30 estará aquí. GLADIS a su vez indica que ayer se recibieron las órdenes de traslado de ROGELIO RODRIGUEZ y de LIOMIL SANCHEZ, y que ésta última quiere saber a dónde la trasladan, para llevar ropa adecuada; quiere saber si la van a mandar a Rusia. LECHUGA le recomienda decirle que eso no se sabe todavía.

23 Apr 62

lunes [illegible] abril 1962.

17:55 El Embajador [illegible] se [illegible] con el Sr. [illegible]. Este le indicó que [illegible], unos libros, que ahora [illegible] se van a ser llevar acerca que por lo que nos está a [illegible] GUEZ no puede decirle que se deben [illegible] a La Habana. A continuación [illegible] pone a [illegible] en comunicación con [illegible], quien manifiesta que sale a Cuba el día 27. Por su parte LECHUGA dice que él saldrá rumbo a México el día 30.

10:55 De parte de ROGELIO RODRIGUEZ llama al Sr. STRELATZ de la Imprenta [illegible] para verlo. STRELATZ indica que irá por allá como a las 12:30 hrs. La mujer dice que a esa hora llega el vuelo de Cubana. STRELATZ dice que en ese caso irá en media hora.

25 Apr 62

20:20 Un mesero del restaurante Ciro's se quejó con ROGELIO RODRIGUEZ de la Embajada Cubana, en el sentido de que en la mañana los arrojaron unas bombas pestilentes y por la tarde han seguido haciendo lo mismo y arrojando a la vez unas fotografías del Embajador PORTUONDO algo indecentes, por lo que de seguir así las cosas, han acordado no exponer el restaurante a mayores daños. ROGELIO manifestó que ya están acostumbrados a esas pendejadas.

20:24 El Ing. MANUEL MARCUE preguntó a ROGELIO RODRIGUEZ que si la reunión tendrá lugar en el Ciro's. ROGELIO indicó que en virtud de haber algunas dificultades, se acordó efectuarla en la Embajada Cubana. MARCUE allí estará.

EMBAJADA CUBANA.- 14-92-14.
17-abril-62.
M13-L13.-

P-7365

93.- Entrada a las 1024hs.- Rojas con [redacted] le dice que tiene boletos para ella su hija y Rogelio Rodriguez para la Habana.- [redacted] le pregunta que si la ~~tmndáadan~~.- [redacted]: que sí [redacted] que a donde.- Xiom: que no sabe, que ni el embajador lo sabe; que ella necesita saber porque tiene que llevar bota de miliciana, que no hay, ni pistola.- [redacted] que a poco va de miliciana.- [redacted] que sí, que a ella le duele muchísimo el traslado porque ella adora aquí porque tiene muchos amigos.- [redacted] que si no se podría arreglar eso y que a quien van a mandar en su lugar.- [redacted] que no sabe.---- [redacted] hace la aclaración que Rogelio tiene señora y que está aquí.- Rojas: que no mandan boleto para la señora y que Rogelio necesita que lo arregle luego. Que si a Rogelio también lo trasladan.- [redacted] que sí.- Rojas: que si tampoco sabe a donde. [redacted] que tampoco sabe, que a lo mejor es a Cuba. Que ella tendrá que irse con los embajadores.- Rojas: que entonces le diga a Rogelio que arregle lo del boleto de su señora.-------- [redacted]: que también tienen orden de pasaje para Ester Gavilán Rosales, para que le avisen.- [redacted]: que Ester Gavilán es la mujer de Rogelio -que dice Berta-.- [redacted]: que entonces que da solucionado el problema.----- [redacted] pregunta que si está [redacted] porque tiene que hablar con el con urgencia o con alguno de la comisión.----151.- [redacted] con [redacted] le dice que ya sabe que están con el problema del equipaje de ellos que a Cuba no se puede mandar nada por cobrar y que hay que pagar el exceso; que le dijo [redacted] que iba a hablar con alguien en la Habana para ver como solucionaban eso; que hoy recibió un radio y que tiene que contestarlo urgente: que la única manera que tiene que hacer es visarles la cantidad de equipaje que tienen y que con una orden de MINREX puede docum

montarse el equipaje pero que para eso necesita saber cuánto equipaje llevan.- [redacted] que la va a decir la cantidad que se pagó por exceso en [redacted] que es lo único que le puede decir....que fueron 487 dólares pero que lo dejaron en 365 dólares; que el recibo no tiene [redacted] que ese pago se hizo de Guayaquil a México.- [redacted] que cuantas personas eran.- [redacted] que doce.- [redacted] y que si esas doce personas van a viajar juntas ala Habana.- [redacted] que sí.- [redacted] que con esa información va a hacer un cálculo de cuantos kilos son para mandar un radio a la Habana porque hay que mandar una orden de Canje a Minrex para que se pueda usar.- [redacted] que al doctor [redacted] se le puede llamar al teléfono - 14008.- [redacted] que no pueda ser porque deben de ser seis cifras.- [redacted] que es 140008.---- 222.-

---

....

SECRET
(When Filled In)

DOCUMENT TRANSFER AND CROSS REFERENCE

SUBJECT OF DOCUMENT	DOCUMENT IDENTIFICATION
Operational/LINLUCK's relationship with Cubin [illegible] Concepcion, aka "Oswaldo", concerning Guatemalan guerrilla activities.	RI FILE NO. 50 | 6 | 50/3
	DISPATCH OR SOURCE DOC. SYMBOL NO. HMMA-10861(IN [illegible]-1542) DATE 17 Apr. 68
	SOURCE CRYPTONYM LINLUCK | DATE OF INFO. 13 Apr. 68 | EVALUATION B-2
ANALYST | DATE PROCESSED	DISSEMINATED IN | DATE

DOCUMENT DISPOSITION

XX CROSS REFERRED TO THIS FILE

TRANSFERRED TO RI FILE NO.

PERTINENT INFORMATION

Rogelio RODRIGUEZ;

(mentioned page 6, 1st. paragraph)
(Reported to be truste d by Cuban Emb., Mex. City)

P-7365

FILE THIS FORM IN FILE NO. P-7365

FORM NO. 867 REPLACES FORM 867, 1 AUG 54 AND FORM 137 WHICH ARE OBSOLETE.
1 MAY 56

SECRET

(7-48)

11 April 62

13:05 Un individuo que dijo ser de la FUR, preguntó a ROGELIO RODRIGUEZ que si ya puede pasar por las películas a la Embajada Cubana, pues la función es para mañana en la tarde / ya se enumeró e indicaron que repartieron invitaciones a los Sindicatos. ROGELIO indica que tiene una y le pidió que cuando la desocupen se la traigan luego para que ella pase el viernes en otro lado. El individuo pregunta que si puede recoger las dos películas que habían quedado, o sea El Ejército Rebelde y Muerte al Invasor. ROGELIO indica que tiene Muerte al Invasor y va a tratar de conseguir El Ejército Rebelde. El individuo dice que habían enumerado las dos, pero que la que importa es fundamentalmente Muerte al invasor y que entonces a las 17:00 hs. pasará por la Embajada.

12 April 62

10:22 ESPEJEL preguntó a ROGELIO RODRIGUEZ por la película. Este dijo que tendrá que esperar hasta mañana, pues la tuvo que prestar, pero está nueva, no tiene ningún defecto. ESPEJEL pide a ROGELIO la lista de racionamiento. Es mejor se dirija a TERESA SAPPRENZA.

10:40 MARTA TAMAYO en nombre del Grupo de Mujeres invita a ROSA CASTRO, entre otras personas, a una despedida que ofrecen a MARTA DE FORTUONDO el martes 17 a las 18:00 hs. en la casa de TAMAYO

10:58 Del Ceremonial de Relaciones avisaron que el Lic. MARISCAL recibe al Embajador MOKES a las 12:30 hs.

11:07 VERGARA preguntó a ROGELIO RODRIGUEZ "nuestro amigo podrá llamarme por teléfono?" ROGELIO cree que sí, además él le avisará. VERGARA quiere informarle sobre un asunto.

11:23 RABADAN del periódico "Verdades" preguntó a ROGELIO RODRIGUEZ cómo le pareció la publicación y que opina de lo de KENNEDY. ROGELIO [illegible] que está bien. RABADAN agrega que desea pasar a ver [illegible]DO. ROGELIO lo cita para el lunes próximo.

17 Apr 62

10:29 JORGE MORIS, de la Cubana de Aviación, [illegible] a MARIA SANCHEZ, de la Embajada Cubana, que ya llegaron los pasajes para ella y su hija, así como para ROGELIO ROMERO LOPEZ y señora. Asimismo pregunta extrañado que si a ROGELIO también lo trasladan. MORIS asiente, agregando que parece que a todos van a cambiar.

Judith Torres Lara 2 Apr 62

9:56 JUDITH, con acento cubano, preguntó a la cubana TERESA PROENZA qué hay. TERESA responde que hay cantidad de cosas, pero en general todo bien. JUDITH dice que "tenemos que hablar mucho". TERESA espera que sea hoy. JUDITH pregunta cómo está BLENITA y que si recibió su carta. TERESA se la entregó personalmente. Asimismo le pregunta cómo dejó a la familia allá y cómo está el Movimiento. JUDITH responde que toda la familia bien y el Movimiento está magnífico. TERESA le pregunta que cuándo llegó. JUDITH llegó el sábado en la tarde y estuvo tratando de localizarla. TERESA se pasó todo el día en Puebla. Asimismo le pregunta que si conoce a una joven MARTA, costarricense, de Prensa Latina y que está casada con el Primer Secretario "de aquí". JUDITH no la recuerda. TERESA indica que MARTA va a venir pronto, pues ahora está en La Habana esperando un beté y cuando venga se la presentará. JUDITH pregunta por ROJO. TERESA contesta que a ROGELIO no lo ha visto hoy. A JUDITH le urgé mucho hablar con él y le pide a TERESA se lo diga así tan pronto como lo vea. TERESA indica que inmediatamente que venga ROGELIO lo comunicará con JUDITH.

5 April 62

10:30 El Ing. TEODORO ALTAMIRANO pidió a nombre de la Asociación Nueva Generación del Estado le manden a Chaloo núm. 96-17, México, D.F., las publicaciones y revistas que envían de La Habana. ROGELIO tomó nota.

12:27 MAIZ, desde la portería, manifiesta a ROGELIO RODRIGUEZ que lo busca MAURICIO AREGOLLIN. ROGELIO ordena que lo pasen.

12:50 ALBERTO LUMBRERAS pregunta a JORGE L. TAMAYO qué sabe acerca del empleo ese en la Cuenca del Balsas. TAMAYO responde que no ha visto a CUAUHTEMOC, pero seguramente lo verá en estos días. ALBERTO le suplica no deje de tratar el asunto.

12:59 LUIS MACIAS espera a ROGELIO RODRIGUEZ en la portería de la Embajada. ROGELIO bajará a verlo.

7 Apr 62

13:10 HUMBERTO H. TREJO OVIEDO recibió a ROGELIO RODRIGUEZ de la Embajada Cubana que lo tiene muy olvidado, que está carente de material y que además tiene un asunto muy importante que tratarle. ROGELIO pasará a ver a TREJO a su oficina.

14-00000

~~SECRET~~ SECRET

DATE: 01 APR 62

CITE: [redacted] 7711

TO : DIR

PRECEDENCE: RUTINE

IN NUMBER: 7656

INFO: [redacted]

RYBAT HYAB

REF: A. [redacted] 7640 (NOT SENT [redacted] ((8IN 7490)
B. [redacted] 7421 (NOT SENT [redacted] ((IN 6992))

1. HYAB RETURNED [redacted] FROM [redacted] REF TRIP 29 MARCH VIA GUEST FLT 270. CARRIED $5,000 RECEIVED FROM SOVIET EMBASSY [redacted] THROUGH [redacted] [redacted] THESE FUNDS TO BE USED BY PDP FOR TRIPS TO VARIOUS CONGRESS INCLUDING FORTHCOMING KOMSOMOL CONGRESS, WHICH HYAB BELIEVES WILL BE HELD IN MOSCOW. PDP WILL SEND ONE DELEGATE.

2. ON RETURN FLIGHT HYAB HAD LONG CONVERSATION WITH [redacted] [redacted] STATED TOP [redacted] CP REQUIREMENT IS OBTAIN ALL POSSIBLE INFO ON U.S. TRAINING BASES IN CANAL ZONE, PARTICULARLY ANY TRAINING LATIN AMERICANS IN ANTI-GUERRILLA WARFARE WHICH IN PART TO BE UTILIZED AS INSTRUCTIONS VENEZUELAN COMMUNIST GUERRILLAS AS WELL AS TO UTILIZE INFO TO COUNTER ANTI COMMUNIST GUERRILLAS. [redacted]

3. HYAB FURTHER IDENTIFIED QUOTE [redacted] UNQUOTE (REPORTED REF B) AS ROGELIO LNU, CUBAN EMBASSY FUNCTIONARS IN MEXI AND WAS SHOWN CP QUOTE SAFEHOUSE UNQUOTE AT [redacted]

4. HYAB ALSO RECEIVED GENERAL BRIEFING ON [redacted] CP STRATEGY AND POLICY LINE FROM [redacted] WHO FOLLOWING SITUATION CLOSELY. INTEL CABLE TO FOLLOW. POUCHING DETAILS.

END OF MESSAGE

EOM: 01/2045Z

DIST: SUBJECT FILE
COMMO
CHRONO

IT IS FORBIDDEN TO COPY OR REPRODUCE THIS MESSAGE.

~~SECRET~~ SECRET

[redacted]

CLASSIFIED MESSAGE

DATE 081 29 MAR 62 JO

SECRET

TO DIRECTOR

FROM [redacted]

ACTION IW 2

INFO DDP, COP, CA 2, CA/PMA, CA/PAG, CA/PROP, C1/IC 2, FI, FI/INT 6, FT/D, TTW 3, TSD 4, [redacted] 6, DO/PS AD/CI 2, S/C 2

ROUTING

1 | 4
2 | 5
3 | 6

MAR 29 0507Z 62

ROUTINE

IN 10495

TDCS 3/506,346

DIR [redacted] INFO [redacted] CITE [redacted] 0408

INTEL

SUPDATA LINLUCK FROM VICTOR MANUEL GUTIERREZ. RE RARA TWO PGT SENT CONGRATULATIONS TO LINLUCK FOR HIS WORK AND OFFICIALLY CONFIRMED FACT HE SHOULD CONTINUE HANDLE EXCLUSIVELY PURCHASE WEAPONS AND MILITARY EQUIPMENT BUT TO BE VERY CAREFUL ABOUT HIS PERSONAL SECURITY. FILED 290005Z REPORT CLASS SECRET NOFORN CONTINUED CONTROL (IMM 6283 [redacted] SUBJECT VIEWS OF THE PGT ON THE POLITICAL SITUATION IN GUATEMALA DOI 24 MARCH 62 [redacted] Rodriguez Lopez [redacted] 24 MARCH 62 APR 2 PERSON (1) WITH GOOD CONNECTIONS IN GUATEMALAN EXILE CIRCLES IN MEXICO.

INDEX

IW COMMENT:

NO SEPARATE CABLE DISTRIBUTION IS BEING MADE OF THIS TDCS.

WH/1 6
WH/3/G

TDCS PRECEDENCE

ROUTINE
PRIORITY

RELEASING IWO [redacted]

DATE DISTRIBUTED MAR 29 1907Z 62

BASED ON IMM 6283 LINLUCK

LIAISON [redacted]

SECRET

REPRODUCTION BY OTHER THAN ISSUING OFFICE IS PROHIBITED.

Copy No 29 March 62

TELEGRAM INFORMATION REPORT TELEGRAM

CENTRAL INTELLIGENCE AGENCY

The material contains information affecting the National Defense of the United States within the meaning of the Espionage Laws, Title 18, U.S.C. Secs. 793 and 794, the transmission or revelation of which in any manner to an unauthorized person is prohibited by law.

SECRET (When Filled In) CLASSIFICATION — DISSEMINATION CONTROLS NOFORN/CONTROLLED CONTROL

COUNTRY

REPORT NO. TDCS-3/500,346.

SUBJECT PGT VIEWS ON THE POLITICAL SITUATION IN GUATEMALA

DATE DISTR. 29 MARCH 1962

PRECEDENCE ROUTINE

DATE OF INFO. 24 MARCH 1962

REFERENCES IN 10195

PLACE & DATE ACQ. (24 MARCH 1962)

APPRAISAL 2

FIELD REPORT NO.

THIS IS UNEVALUATED INFORMATION. SOURCE GRADINGS ARE DEFINITIVE. APPRAISAL OF CONTENT IS TENTATIVE.

SOURCE

1. VICTOR MANUEL GUTIERREZ, HEAD OF THE PARTIDO GUATEMALTECO DEL TRABAJO (PGT-GUATEMALAN COMMUNIST PARTY), IN MEXICO, SAID ON 24 MARCH THAT THE PGT IN GUATEMALA REGRETS THE WAY IN WHICH THE GUERRILLA FIGHT HAS DEVELOPED THERE. ACCORDING TO THE PGT, THE RESULTS OF THE GUERRILLA FIGHTING HAVE NOT BEEN SUCCESSFUL BECAUSE THE 13 NOVEMBER GROUP (MEMBER OF NG 13 NOVEMBER 1960 ATTEMPT TO OVERTHROW THE GUATEMALAN GOVERNMENT) HEADED BY MARCO ANTONIO YON SOSA, IS NOT IN ACCORDANCE WITH THE POLITICAL CONCEPTS OF THE COMMUNIST STRUGGLE. THE PGT ALSO REGRETS THAT THE COMMUNISTS AND MEMBERS OF THE PARTIDO DE UNIDAD REVOLUCIONARIO (PUR-EXTREME LEFTIST PARTY) HEADED BY CARLOS PAZ TEJADA WERE INTERCEPTED AND

Rodriguez Lopez

SECRET CLASSIFICATION DISSEMINATION CONTROLS NOFORN/CONTROLLED CONTROL

STATE | ARMY/ACSI | NAVY | AIR | JCS | SICDEF | NSA | NIC | USIA | OCI | ONE | OCR | ORR | OO | OTA | INR

TELEGRAM INFORMATION REPORT TELEGRAM

29 Mar 62

35-9-8

29 Mar 62

FORCED TO FIGHT WHEN CONDITIONS WERE NOT ADVANTAGEOUS FOR THEM. ACCORDING TO THE PGT THE RESULTS WERE DISASTROUS, WITH THE LOSS OF "MIDDLE RANK COMMUNIST PARTY MEMBERS AND NATIONAL LEADERS." THE PGT CONSIDERS IT A "MIRACLE" THAT PAZ TEJADA WAS ABLE TO ESCAPE. HOWEVER, THE PGT STILL BELIEVES THAT THE GOVERNMENT OF MIGUEL YDIGORAS FUENTES, PRESIDENT OF GUATEMALA, WILL SOON FALL.

2. THE MAIN HOPE OF THE PGT NOW HINGES ON THE ACTIONS OF THE GUERRILLA GROUP ORGANIZED AND ARMED IN MEXICO. (FIELD COMMENT: IT HAS BEEN REPORTED PREVIOUSLY THAT THE 13 NOVEMBER GROUP IN MEXICO HAD CROSSED THE MEXICAN/GUATEMALAN BORDER SUCCESSFULLY AND HAD ESTABLISHED A SECOND GUERRILLA FRONT.) THE PGT BELIEVES THAT IT SHOULD CONCERN ITSELF WITH THE SURVIVAL OF THIS GROUP "EVEN IF THE POLITICAL CRISIS SHOULD ELIMINATE YDIGORAS". IT BELIEVES THAT THIS GROUP SHOULD CONTINUE TO OPERATE IN THE MOUNTAINS IN ORDER TO ESTABLISH AND STABILIZE ANY DEMOCRATIC REGIME.

3. GUTIERREZ SAID THAT HE HAD MET WITH ROGELIO RODRIGUEZ LOPEZ, THIRD SECRETARY OF THE CUBAN EMBASSY IN MEXICO CITY. RODRIGUEZ TOLD GUTIERREZ THAT "THE PERSON FROM CUBA WHO IS GOING TO TAKE OVER RELATIONS WITH GUATEMALA [redacted] STILL HAD NOT ARRIVED." RODRIGUEZ TOLD GUTIERREZ THAT HE PLANNED TO SEE MAJOR ALFONSO PRERA, A LEADER OF THE 13 NOVEMBER GROUP IN MEXICO, ON 24 MARCH.

4. FIELD DISSEM: STATE ARMY NAVY AIR FBI IRNS CINCARIB CINCLANT.

(END OF MESSAGE)

P.2.

14-00000

EMBAJADA DE CUBA.-
M 11. L 11. Tel. 14-42-37.-
29 marzo 62 .-

841. Entrada 1232.- [redacted] con ROGELIO (empiezan a hablar - en el número 871) para recordarle que antes de ayer habló - con él y le pidió que le llevara una cosa, pero no ha podido pasar porque no tiene tiempo, pero "ellos" quedaron de llamarle ésta mañana a su casa y no le llamaron y el otro asunto está por llegar y quedó pendiente hasta el jueves; que - es fundamental que le llamen para arreglar eso. ROGELIO pregunta si no puede pasar por la Embajada y [redacted] indica- que nó, que no tiene nada de tiempo; que les diga que le hablen a su casa hoy a las 16.00 h. porque ella sale mañana y no le da tiempo para nada; que lo que ROGELIO le pidió, se- lo entregue a la persona que le tiene que llevar la otra - cosa. ROGELIO acepta.- 899.-

899. Entrada 1239.- [redacted] con ROGELIO para plati-- carle que ha tenido malas noticias de su familia; pregunta- que hay del boletin y ROGELIO indica que todavía no sale, - que si gusta le puede llevar algunos números atrazados que- él tiene. [redacted] que sí, porque le urgen, que aunque sea el anterior. ROGELIO acepta y dice que se los lle- varía el sábado. [redacted] que a él le gustaría que fuera hoy mismo. ROGELIO: que tiene muchos compromisos y no - puede salir y no se los podría llevar personalmente. - [redacted] pregunta si ya sabe lo que le sucedió a su hermano. ROGELIO dice que sí, pero que le gustaría que le contara - qué fué lo que le sucedió. [redacted] que sí, que por - eso quería contarle lo que le pasó, por su esposa y todo, - además todos los niños cayeron en cama y él creé que no tie- nen salvación y la cosa es grave; pide vaya a su casa hoy - mismo. ROGELIO: que irá como a las 17.00 h. [redacted] [redacted] está de acuerdo, agregando que así hablará con su herma- no y le recomiende "al médico, aquel que me dijo". - ROGELIO acepta.- 939.-

939. Entrada.- HF con ROGELIO para recordarle que habló con él hace como dos meses pidiéndole unos ejemplares de la Obra

Revolucionaria, el número 26, del discurso de FIDEL CASTRO; que ya los recibió y le envió acuse de recibo por correo;-- pregunta si La Obra Revolucionaria ya editó la segunda de-- claración de La Habana. ROGELIO: que nó, que ellos tie nen el boletin de información de la Embajada, en donde está impresa la segunda declaración de La Habana. HF pide - le facilite un número igual de ejemplares, es decir 25. - ROGELIO acepta y pide su nombre y dirección. [redacted], [redacted], Avenida UNO número 76, Manzana 6, Colonia Educación, México 21. ROGELIO toma nota. [redacted] que a él- le interesaría visitar Cuba, pero no sabe si haya manera de ir a los festejos del 26 de Julio, ya que en ocasiones ante riores se han hecho invitaciones a estudiantes de la Univer sidad y él quisiera saber si hoy habrá oportunidad de ir. - ROGELIO: que él creé que se seguirá el mismo sistema de in- vitaciones, pues éstas vienen de Cuba y ellos unicamente - trasladan al Instituto Cubano de Amistad con los Pueblos, - las peticiones de los que desean ir a Cuba. [redacted] -- pregunta cuál es el conducto para hacer la solicitud y ROGE LIO le sugiere mande una carta a la Embajada dirigida al -- Embajador. [redacted] agradece la información, agregando- que en cuanto le lleguen las revistas, le avisará. ROGE LIO acepta.- 984.-

1054. Entrada 1420.- [redacted] solicita hablar con ROGELIO y -- MD indica que fué a buscarlo a la portería, pero le informa ron que ya salió para su casa; que si gusta puede dejarle - el recado y [redacted] llame como a las 16.30 h. [redacted] que le diga que le ha llamado a partir de las 11.00 h. como le- indicó, tres veces, que es para el asunto de las revistas,- que ROGELIO ya sabe, pero quisiera hablar con él ahora mis- mo. MD toma nota del recado y pide que hable a las - 16.30 h. [redacted] acepta.- 1083.-

- -

M.-

14-00000

SECRET

CRYPTO SECURITY DOES NOT APPLY. HANDLE AS SECRET CORRES

DATE: 28 MARCH 1962 PRECEDENCE: ROUTINE

TO : DIR [redacted] INFO: PACY LANT

CITE: [redacted] 0408

TDCS 3/506,346

LITEL

SUPDATA LIFLUCK FROM [redacted] RE PARA TWO FCT STAT CONGRATULATIONS TO LIFLUCK SOP HIS WORK AND OFFICIALLY CONFIRMED FACT HE SHOULD CONTINUE HANDLE EXCLUSIVELY [redacted] WEAPONS AND MILITARY EQUIPMENT BUT TO BE VERY CAREFUL ABOUT HIS PERSONAL SECURITY.

FILED 290005-2

P-1110

REPORT CLASS SECRET NOFORN CONTINUED CONTROL WE-6003 [redacted] SUBJECT VIEWS OF THE FCT ON THE POLITICAL SITUATION IN GUATEMALA FOI 24 MARCH 1962 [redacted] 24 MARCH 1962 AMR 2 PERSON (B) WITH GOOD CONNECTIONS IN GUATEMALAN EXILE CIRCLES IN MEXICO.

1. VICTOR MANUEL GUTIERREZ, HEAD OF THE PARTIDO GUATEMALTECO DEL TRABAJO (PGT - GUATEMALAN COMMUNIST PARTY) IN MEXICO, SAID ON 24 MARCH THAT THE PGT IN GUATEMALA REGRETS THE WAY IN WHICH THE GUERRILLA FIGHT HAS DEVELOPED THERE. ACCORDING TO THE PGT, THE RESULTS OF THE GUERRILLA FIGHTING HAVE NOT BEEN SUCCESSFUL BECAUSE THE 13 NOVEMBER GROUP (MEMBER OF THE 13 NOVEMBER 1960 ATTEMPT TO OVERTHROW THE GUATEMALAN GOVERNMENT) HEADED BY MARCO ANTONIO YON SOSA, IS NOT IN ACCORDANCE WITH THE POLITICAL CONCEPTS OF THE COMMUNIST STRUGGLE. THE PGT ALSO REGRETS THAT THE COMMUNISTS AND MEMBERS OF THE PARTIDO DE UNIDAD REVOLUCIONARIO (PUR - EXTREME LEFTIST PARTY) HEADED BY CARLOS PAZ TEJADA WERE INTERCEPTED AND FORCED TO FIGHT WHEN CONDITIONS WERE NOT ADVANTAGEOUS FOR THEM. ACCORDING TO THE PGT THE RESULTS WERE DISASTROUS, WITH THE LOSS OF "MIDDLE RANK COMMUNIST PARTY MEMBERS AND NATIONAL LEADERS." THE PGT CONSIDERS IT A "MIRACLE" THAT PAZ TEJADA WAS ABLE TO ESCAPE. HOWEVER, THE PGT STILL BELIEVES THAT THE GOVERNMENT OF MIGUEL YDIGORAS FUENTES, PRESIDENT OF GUATEMALA, WILL SOON FALL.

ORIG OFF: _____ COORD OFF: _____ RELEASING OFF: _____

P-7365

DIST: SUBJ FILE:
COMMO
CHRONO

IT IS FORBIDDEN TO COPY OR REPRODUCE THIS MESSAGE

SECRET

14-00000

SECRET

CRYPTO SECURITY DOES NOT APPLY. HANDLE AS SECRET CORRES

DATE: PRECEDENCE:

TO : INFO:

9408

CITE: PAGE TWO

2. THE MAIN EDIT OF THE PCT NOT FOCUS ON THE ACTIONS OF THE GUERRILLA GROUP ORGANIZED AND ARMED IN MEXICO. (FIELD COMMENT: IT WAS BEEN REPORTED PREVIOUSLY THAT THE 13 NOVEMBER GROUP IN MEXICO HAD CROSSED THE MEXICO/GUATEMALA BORDER SUCCESSFULLY AND HAD ESTABLISHED A SECOND GUERRILLA FRONT.) THE PCT BELIEVES THAT IT SHOULD CONCERN ITSELF WITH THE SURVIVAL OF THIS GROUP "EVEN IF THE POLITICAL CRISIS SHOULD ELIMINATE YDIGORAS". IT BELIEVES THAT THIS GROUP SHOULD CONTINUE TO OPERATE IN THE MOUNTAINS IN ORDER TO ESTABLISH AND STABILIZE ANY REVOLUTIONARY REGIME.

3. GUTIERREZ SAID THAT HE HAD MET WITH EDELIO RODRIGUEZ LOPEZ, THIRD SECRETARY OF THE CUBAN EMBASSY IN MEXICO CITY. RODRIGUEZ TOLD GUTIERREZ THAT "THE PERSON FROM CUBA WHO IS GOING TO TAKE OVER RELATIONS WITH GUATEMALA HERE IN MEXICO, STILL HAD NOT ARRIVED." RODRIGUEZ TOLD GUTIERREZ THAT HE PLANNED TO SEE MAJOR ALFONSO FRENA, A LEADER OF THE 13 NOVEMBER GROUP IN MEXICO, ON 24 MARCH.

4. FIELD DISTR: STATE ARMY NAVY AIR FBI ISRB CINCARIB CINCLANT

7365

END OF MESSAGE

EXTRACT to HP 4

ORIG OFF: FLS COORD OFF: LJB RELEASING OFF: WCC

DIST: SUBJ FILE: 1 - chrono
1 - 200-7-38-1
COMMO
CHRONO

IT IS FORBIDDEN TO COPY OR REPRODUCE THIS MESSAGE

SECRET

24 Mar 62

10:45 [redacted], portero de la Embajada Cubana dijo a ROGELIO RODRIGUEZ que allí está una persona que quiere verlo. ROGELIO pregunta que quien es. MAIZ dice que no le conoce, pero que [redacted] dejó dicho que ROGELIO lo atienda. Así se hará.

10:57 Un individuo con acento sudamericano, tal vez guatemalteco, de nombre [redacted], indicó a ROGELIO RODRIGUEZ de la Embajada Cubana, que tiene una cosa urgente que darle. Al tratar de convenir un lugar para verse, [redacted] pregunta ROGELIO que "si recuerda el Jardín ó en la Luna". ROGELIO irá hoy a las 20:00 hs.a buscarle. Al despedirse [redacted] insiste en que es urgente.

26 Mar 62

12 [redacted] de la Embajada de Cuba [redacted] salió [redacted] con los paquetes [redacted] se enteró.

27 Mar 62

12:20 [redacted], con acento sudamericano, pidió al cubano ROGELIO RODRIGUEZ le lleve el boletín. ROGELIO manifiesta que [redacted] llegado, pero que le enviará los materiales "éste que a usted tanto le interesan".

12:49 RICARDO, con acento cubano, indicó a ROGELIO RODRIGUEZ que ayer lo estuvo esperando. ROGELIO no pudo ir, pero el jueves pasará a verlo.

28 Mar 62

13:27 [redacted], portero de la Embajada de Cuba, anunció a ROGELIO RODRIGUEZ que allí lo están esperando [redacted] y el señor [redacted] ROGELIO irá a la portería a recibirlos.

29 Mar 62

13:20 La señora [redacted], con acento argentino, indicó al cubano ROGELIO RODRIGUEZ que sale mañana y que por favor le mande "con esa persona las cosas que le falten". [redacted] lo hará.

15 March 1962

13 19 [illegible] manifiesta a ROGELIO [illegible] de la Embajada Cubana, que le habia para comunicarle que no ha podido ir porque andan allá, "tirando piedra" [illegible] dijeron a ROGELIO, con LUCH y que hoy en la noche hablaran con este último para ver si mañana pueden pasar a la embajada y pregunta a ROGELIO que como a que hora lo pueden encontrar. ROGELIO indica que a las 10 está en su oficina. 15 Mar '62

16 March 1962

17:35 De parte de [redacted], piden a ROGELIO RODRIGUEZ, los sobres para prensa latina que hoy trajo de Cuba un Agregado Cultural. ROGELIO dice que el Agregado está conferenciando con el Embajador, y que posteriormente llevará esos sobres a Prensa Latina

19 Mar '62

16:36 [redacted] dejó recado para ROGELIO RODRIGUEZ de la Embajada Cuban en el sentido de que es urgente que se comunique con él. PENSA SA pasará el recado.

SEGUIDA
jueves 22 marzo 1962.

10:04 [redacted] dijo a ROGELIO RODRIGUEZ que ahí en la portería está el señor [redacted] desea verlo. ROGELIO dice que lo pasen.

11 20 [redacted] portero de la Embajada Cubana dijo a ROGELIO RODRIGUEZ que ahí está el [illegible] y quiere pasar. ROGELIO ordena que lo haga.

23 Mar 62

16:45 Desde la portería [redacted] indicó a ROGELIO RODRIGUEZ [illegible] de la Embajada Cubana, que ahí están [redacted] Que pasen.

LIENVOY - 13 MAR 62

10:17 [redacted], moso de la Embajada Cubana, desde las oficinas de Prensa Latina dice a [redacted] que no ha podido recoger el bulto porque la persona que lo tiene no ha llegado. [redacted] le ordena que lo espere, y que le diga a [redacted] que ROGELIO tiene el material para Panorama Económico y que mande a una persona.

12:22 ✓ [redacted] comunica a ROGELIO RODRIGUEZ que [redacted] está en la portería. ROGELIO irá a verlo.

13:16 [redacted] comunica a ROGELIO RODRIGUEZ que ahí está un muchacho que dice que viene de la Propa 7 y desea hablar con él. ROGELIO ordena que lo pasen.

P-7365

Rogelio Rodriguez Lopez

14-00000

Memorandum for the Record

Subject: Rogelio RODRIGUEZ Lopez

On 13 March, LITAINT-2 reported that Subject is living at [redacted] Tel: 25-08-45. Subj is using an Edsel with placas D-314. On occasions Subj leaves his car in driveway and walks to Embassy or takes a cab.

CKS

FILE: Rogelio RODRIGUZ L.

14-00000

CRYPTO SECRET. DOES NOT APPLY. HANDLE AS SECRET COMBO.

DATE: REFERENCE:

TO : INFO:

CITE: [redacted] 0293

12 Mar 162

1. [redacted] SUBJ COMMENT: IT WAS PREVIOUSLY REPORTED THAT MEMBERS OF HIS [redacted] MET OFTEN WITH THE CUBAN GOVERNMENT CONTACTED HIM IN NOVEMBER CHOOP IN [redacted] INSTEAD OF [redacted]

2. ACCORDING TO PEREZ, CONTACT WITH THE CUBAN GOVERNMENT MEMBERS WAS MADE THROUGH RODOLFO [redacted] LOPEZ, THIRD SECRETARY OF THE [redacted] EMBASSY [redacted] SENT TO PEREZ'S HOME AND SHOWED HIM A SMALL PIECE OF PAPER SIGNED [redacted] SAID THAT [redacted] NIECE WHO IS MARRIED TO HIS NEPHEW, RECENTLY WENT TO CUBA TO STUDY. WHEN CONTACT WAS ESTABLISHED WITH [redacted] PERSONNEL, [redacted] SAID THAT THE PERSONNEL GAVE HIM THE MONEY AND TOLD HIM [redacted] WAS DELIGHTED TO LEARN THAT [redacted] WOULD RATHER [redacted] TO HELP FIGHT. THE PERSONNEL TOLD PEREZ THAT THE GROUP NEED NOT HAVE TO ACCOUNT FOR THE MONEY, BUT COULD MAKE USE OF IT FOR PATRIOTIC MILITARY PURPOSES, AND THAT [redacted] HOPED THE GROUP WOULD BE SUCCESSFUL SO THAT HE COULD SEND IT GREATER ASSISTANCE.

3. MORENO, WHO HAS BEEN CHOSEN TO HEAD [redacted] WHICH WILL GO [redacted] HAS DECIDED TO SEND HIS FAMILY TO FRANCE AND WAS GIVEN ONE THOUSAND DOLLARS OF THE [redacted] MONEY TO FINANCE THE TRIP. THE GROUP ALSO PLANS TO GIVE SIX HUNDRED DOLLARS TO [redacted] PEREZ [redacted] ALUMA, ONE [redacted] ANTI-CASTRO LEADER [redacted] TO HELP COVER HIS

ORIG OFF: _____ COORD OFF: _____ RELEASING OFF: _____

DIST: SUBJ FILE:
COMMO
CHRONO

IT IS FORBIDDEN TO COPY OR REPRODUCE THIS MESSAGE

S E C R E T

P-7365

12 de Marzo de 1962
INFORME #

RECTIFICACION DIRECCION SR. ROGELIO RODRIGUEZ LOPEZ

INFORME: La dirección del señor Rogelio Rodriguez López es Calzada de Tacubaya # 74 Dto. 503, con teléfono 25-08-45.

En el interfón que corresponde a su departamento está el nombre de Diego Giolio.

COMENTARIO: El señor Rogelio Rodriguez López traé el a-utomovil Essel, placa D-314, pero por lo regular va a la Embajada caminando ya que le queda a cuatro cuadras de su domicilio.

Marco Antonio Lozano

P-7365

Rogelio Rodriguez Lopez

12 de Marzo de 1962
INFORME #

VECINOS DEL SEÑOR ROGELIO RODRIGUEZ LOPEZ

INFORME: Los nombres que aparecen en el interfón del edificio marcado con el número 74 de la calzada de Tacubaya son los siguientes;

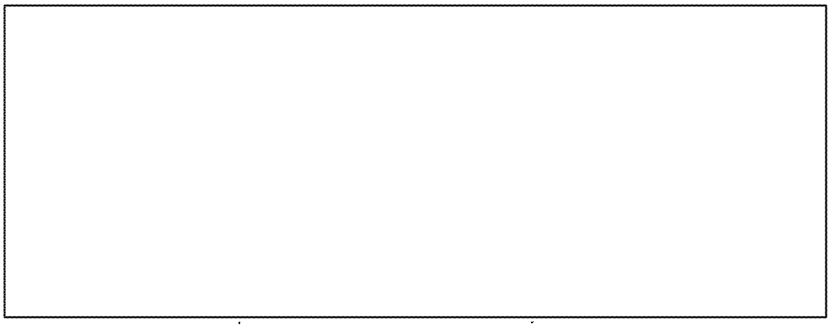

Hay muchos departamentos que no tienen nombre están ocupados pero no aparecen los nombres de las personas.

9 de Marzo de 1962
INFORME #

LOCALIZACION DOMICILIO SR.ROGELIO RODRIGUEZ LOPEZ

INFORME: El señor Rogelio Rodriguez López vive en el departamento que ocupaba el señor Hector Pascual Gallo, Tacubaya #74 Dto. 502 con el teléfono 25-45-08.

COMENTARIO: Junto al departamento ocupado por el señor Rogelio Rodriguez López rentan un departamento, informan sobre él, 10-98-52 señor Joaquín.

7 March 1962

09:56 ROGELIO RODRIGUEZ suplica a [redacted] le disculpe por no poder asistir a la cita que tenían hoy. [redacted] estará de todos modos todo el día en la [redacted] ROGELIO, aunque sea tarde, puede pasar a verlo.

20:12 [redacted] manifestó a ROGELIO que acaba de leer su crónica "y que chinga les arrimaste; tú tan decente que eres; chingaste a FIDEL, chingaste a [redacted] chingaste a [redacted] no dejaste títere con cabeza". ROGELIO arguye que dejó a los dos buenos nada más. [redacted] dice "no la jodas; tú eres el decente; qué se espera con los demás!". ROGELIO pregunta qué dijeron. [redacted] dice que no dijeron nada, pero no hay que pasar estas cosas por alto "y además son mis cuates". ROGELIO cambia el giro e indica que el General no fué a la clausura. [redacted] dice que no, que la clausuró el señor [redacted] ROGELIO pregunta que si entonces se sujeta a los datos que ya tenía. [redacted] responde que sí, que sólo agregue que fué clausurada a las 20:00 hs. por el Secretario General en representación del Presidente.

8 Mar 62

11:51 [redacted] preguntó a ROGELIO RODRIGUEZ, de la Embajada Cubana, si puede pasar hoy a la Embajada a platicar con él, pues tiene algunas cosas interesantes que informarle. ROGELIO lo espera en el curso del día.

12:32 El portero [redacted] indicó que allí está un señor [redacted] buscando a ROGELIO RODRIGUEZ. Este indica que lo dejen pasar.

13:55 El portero [redacted] indicó que están unos señores de la Revista "Expresión" de Sinaloa que quieren ver a ROGELIO RODRIGUEZ. Este indicó que no los puede recibir hoy, que vuelvan otro día.

10 March 1962

11:32 ROGELIO RODRIGUEZ comunicó a [redacted], a la Embajada Cubana en Brasil, que el domingo a las 3:00 hs. por [redacted] en vuelo 811 salen [redacted] para que los vayan a esperar. [redacted] queda enterado.

preguntó si ya recibió los boletines. [redacted] dice que no y que desea pasar a la Embajada. ROGELIO, después de meditar, manifiesta que mejor lo ve en el lugar de siempre a la misma hora. [redacted] le esperará.

10a[illegible] [redacted] con acento centroamericano, se comunicó con ROGELIO RODRIGUEZ, de la Embajada de Cuba. Este inmediatamente le

10:49 [redacted], desde la portería de la Embajada Cubana, indicó a ROGELIO RODRIGUEZ que allí están unos señores que vienen de La Normal y lo quieren ver porque traen un recado de [redacted] ROGELIO indicó que los pase inmediatamente.

11:50 [redacted] portero de la Embajada Cubana, indicó a ROGELIO RODRIGUEZ que allí están unas personas que vienen a buscar una película para la Federación Obrera Revolucionaria. ROGELIO le indica que los deje pasar.

P-7365
Rojelio RODRIGUEZ

12:17 HAIZ comunicó a ROGELIO RODRIGUEZ que allí está el señor SILVA que quiere hablar con él. ROGELIO indica que le pase.

13:30 [redacted] manifestó al [redacted] que mañana sale para Centroamérica, Honduras, Nicaragua y Guatemala, y desea saber si a [redacted] se le ofrece algo. [redacted] indica que por el momento no, pero que llame a ROGELIO RODRIGUEZ para ver si tiene algo.

14:56 ROGELIO RODRIGUEZ indicó a [redacted] que por la tarde como a las 16:30 irán a buscarlo unas personas, "tú ya sabes", y que no va a salir porque tiene que ir al hotel a recoger a la señora [redacted] [redacted] queda enterado.

EMBAJADA CUBANA.- 14-42-37.
5-Marzo-62.
M11-L11.-

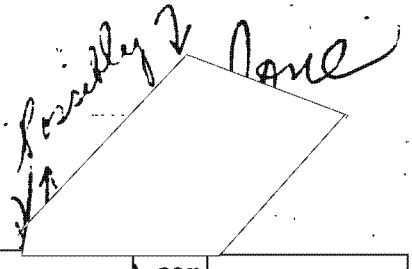

751.- Entrada a las 1834hs.- [redacted] con [redacted] le pregunta por Rogelio.- [redacted]: que salió para el aeropuerto, que si gusta dejar recado que ella selo pasará.- [redacted]: que le diga que desde en la mañana lo está buscando Hilario y que es una cosa urgente para hoy y que si quisiera hablarle por última vez a donde él ya sabe, que porque es una cuestión que no pueden dejar para otro día.--- 775.-

824.- Entrada a las 1834hs.- [redacted] con Rogelio le dice que tuvo que hacer uso de esta cosa por una urgencia; que el enfermo que vieron anoche que luego vió el al doctor y que le dijo que como la cosa es urgente y que no va a poder estar después que si era posible que hoy mismo a las ocho de la noche.- Rogelio: que va a ser imprescindible que sea una hora después a las nueve porque el enfermo se agravó hoy por la tarde.- [redacted]: que si vió un recado que dejó.- Rogelio: quesí.- [redacted] que si ya sabe -- donde.- Rogelio: que sí, que va a ser una hora después.- [redacted]: que entonces va a buscar al amigo, que porque creyeron que era mejor la cosa de cerca y no de lejos.- Rogelio: correcto.- [redacted]: que solucionan una serie de cosas que ellos tienen pendientes.---- Rogelio: de acuerdo.---- 847.-

---

....

P 7365
Emilio Rodriguez

N

14-00009

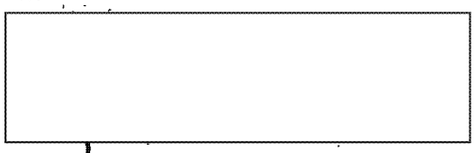

3/5/62

P-57395

NEGATIVES

"P" Rogelio Rodriguez

14-00000

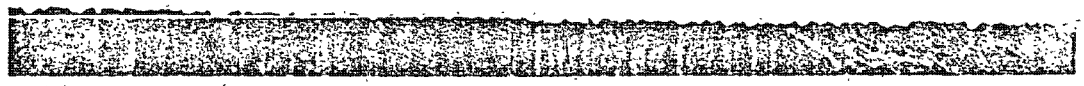

Sindicato Único de la [illegible]

Sección [illegible]

Este edificio [illegible] en la casa de la Unidad [illegible] que [illegible] todos [illegible]

[illegible] Dirección Regional [illegible] [illegible] [illegible]

16 Feb 62

436. Entrada 1127 [redacted] con --
[redacted] para avisarle que llegaron las siguientes órdenes -
de pago y pueden pasar a cobrarlas; Para el Embajador 635;-
Sr. ROGELIO RODRIGUEZ 350.80; Sr. [redacted] 300.60; [redacted]
300.60; Sr. [redacted] 408.75; Sr. [redacted] 352.99; -
Embajada 50; Sr. [redacted] 224.63; Sr. [redacted] -
569.55 y Sr. [redacted] 300.80 dólares. [redacted]
[redacted] toma nota y dá las gracias.- 459.-

27 Feb 62

10:00 [redacted], preguntó a ROGELIO RODRIGUEZ de la Embajada Cubana, que si [redacted], el portero, le había entregado lo que le dejó. ROGELIO asintió y a su vez preguntó a [redacted] que si ya había hablado con el compañero [redacted] dijo que nó, que no lo había visto.

RESUMEN
miércoles 28 febrero 1962 1

8:35 AJA, desde el Hotel Agnes, pidió a [redacted], el portero de la Embajada Cubana, que diga a [redacted] que los dos asuntos que tiene se los lleve ya al Hotel. Asimismo que diga a ROGELIO que se comunique con él desde luego. [redacted] pasará los recados.

14-00000

CENTRAL INTELLIGENCE AGENCY

This material contains information affecting the National Defense of the United States within the meaning of the Espionage Laws Title 18, U.S.C. Secs. 793 and 794, the transmission or revelation of which in any manner to an unauthorized person is prohibited by law.

C-O-N-F-I-D-E-N-T-I-A-L

COUNTRY

SUBJECT Travelers Using Cuban Diplomatic Passports

REPORT NO CO- E-3,210,416

DATE DIST 23 Feb 62

NO PAGES Two

REFERENCES

DATE OF INFO Feb 1962 & earlier

PLACE & DATE ACQ -- Feb 1962

THIS IS UNEVALUATED INFORMATION

SOURCE [redacted] national exiled [redacted]

Source travels frequently to Central and Latin American countries.

[This report was developed by [redacted] assigned to the office of preparation]

I received a letter from one of my contacts [redacted] advising of the arrival of travelers from Cuba in Feb 1962 and Jan 1962 bearing Cuban diplomatic passports. My contact has also furnished the names and dates of arrival of the aforementioned travelers as follows:

Ernesto [redacted] Citerment	[redacted]	[redacted] Dec
Fernando [redacted] Castillo	Cuba	4 Dec.
[redacted]	Peru	8 Dec.
Erika Tobal	Poland	11 Dec.
Josef Matis	Poland	11 Dec.
Humberto [redacted] Gutierrez	Cuba	11 Dec.
Rosa A. [redacted] Carrillo	Cuba	11 Dec.
Jose [redacted]	Cuba	11 Dec.
Jorge [redacted] Vigna	Cuba	11 Dec.
Elvia [redacted]	Poland	11 Dec.
Antonia [redacted] Cortijo Pena	Honduras	14 Dec.
[redacted]	Peru	14 Dec.
Jose [redacted] Cardona	Cuba	15 Dec.
[redacted]	Cuba	15 Dec.
[redacted]	Cuba	15 Dec.
Raly [redacted]	China	15 Dec.
Ramon C. [redacted] Montoto	Cuba	18 Dec.
Zygmunt Fis	Poland	18 Dec.
Shinobi Saito	Japan	18 Dec.
Gloria [redacted] Fonseca	Cuba	18 Dec.
Gustavo [redacted] Salazar	Bolivia	18 Dec.
Leopoldo [redacted] Formal	Cuba	18 Dec.
Alejandro [redacted]	Peru	21 Dec.
Nicolai [redacted]	Peru	21 Dec.
Eddie Kolicevic	Yugoslavia	21 Dec.
Jesus Alonso Garcia	Cuba	21 Dec.
Jesus [redacted] Alua	Cuba	21 Dec.

C-O-N-F-I-D-E-N-T-I-A-L

DIST | ACTION | INFO | AID | CIA | NSC

14-00000

Habana 18 de Febrero 1962
"Año de la Planificación"

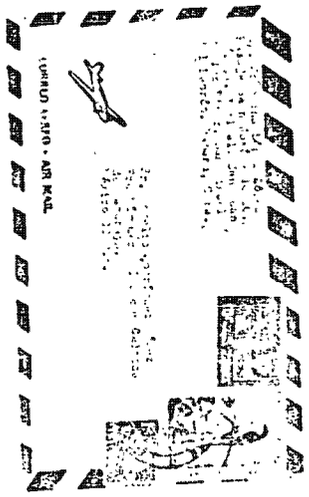

Sr Rogelio Rodriguez.

Me quedo alegre, me alegro que cuando esta llege a tus manos estes bien en union de Estur, nosotros bien.

Rogelio mucha alegria me dio que me mandaras el retrato, oyo orita que con tanto amor te habias olvidado de mi, pero pro que no es asi, lo unico que con tu nuevo trabajo no te alcanza el tiempo para escribir, ni a Estur tampoco, te voy a explicar lo del nuevo trabajo, como tu estas recien casado tienes un nuevo trabajo, que se llama amor.

Rogelio le dicas a Estur que lo que nosotros hablamos de los aretes el dia que nacban una carta por alguno compañero luego que vaya para aca, le le voy a mandar, para que me lo compren asi que tengan cuidado al abrir las cartas, sin mas besos de tu abuela que esta loca por verte pues casi hace un año que no te ve quiero, pedir escribir muchas cosas como la segunda declaracion de la Habana, o lo interesante que oido el pueblo en la segunda radio del fuego, con decir que de la Habana a sabido para Camaguey un Ejercito de 7.000 obreros, para el corte de caña 250 obreros abandonaron su trabajo para ir a cortar caña como voluntarios, de los cuales el dia que

P 7365

ha sido la mas grande que ha habido en Cuba porque ahora los carrozas no son comerciales sino la integran los 25 sindicatos de Cuba antes de pasar la carroza para la comparsa que la integran los obreros a la cual pertenece la carroza, quisiera que pudieras ver a esos obreros bailando al compás de sus orquestas y conjunto, ya se acaba aquellas comparsas de negros solos que bailaba con la botella de aguardiente en la mano y se acababa a puñaladas no te canso mas pues tu estas muy ocupado sin mas recibe el cariño de la tia que te quiere como a un hijo

Lina

Porque dice tu padrino que lo unico que quiere, es que le mandes un retrato tuyo que se vea bien la cara

saluda a todos de mi parte no le digas mandar mi saludos tan siquiera en dos meses no he recibido ni dos letras para mi, saludos de Alicia y de Carlito

24

Francisco Márquez 166

26/2/62

NEGATIVES

24

Angelica Rodríguez Lopez

14-00000

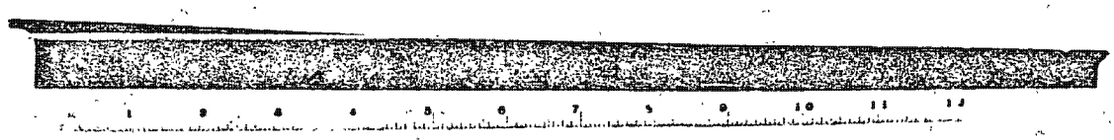

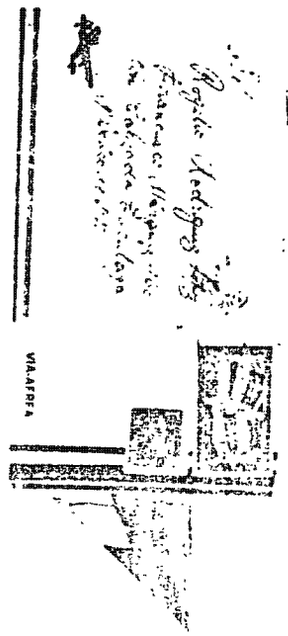

Año de la Pacificación

Habana 1º de Febrero de 1862.

Señor
Don Rogelio Rodriguez
Mis Grandes Amigos
Con la pena que el retrato
estas Letras se encuentran todos
de salud
nosotros bien
Rogelio recibe tu retrato estas
de lo mas bien
un poco mas delgado pero se
le ve bien
mucho me agrado el retrato de
Adelaida y Isla de R. pues parece
y de lo mas semejante
dile que se acuerde de nosotros
que si el son grande nos somos
a ver las cosas
y que se prepare la clase de
Leche para de hoy en dicho
mientras a dios se po
con Adelaida esta encargada

2 3 P-7365

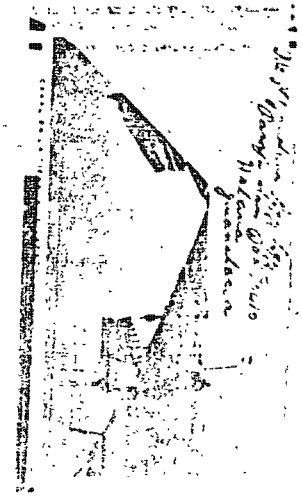

la 19 vez de el Padre
en cabo la Clara pri-
me de el cabo pre dos
a el padre
para que la esforcase
se pusieron los hijos
dijme con se encuentra
bien de cabeza
me de hayas a dicer nada
en las cartas a mui de
de que le pase a bella
para que no se asuste
cabras que la dimos
bien de de mas pronto
y deseamos
segun se acuerde se le
parecido mas a la
dimos se empeñe X decido
en Madrid que no se
olvida me de este momento
con un abrazo Vida suya
Tere

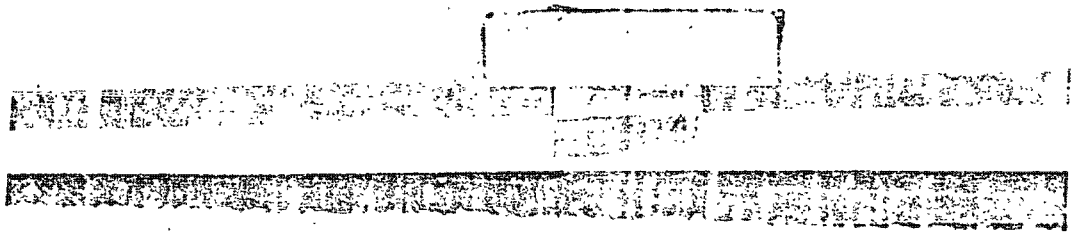

14-00000

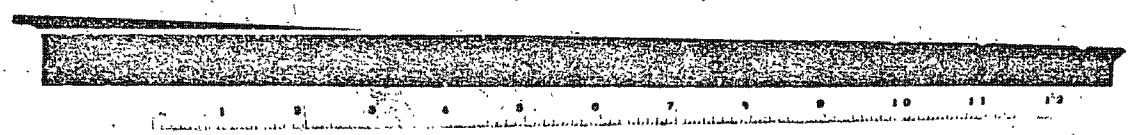

Santa Elisabeta

Saludamos

a la Señorita Presidenta

y Profesorado

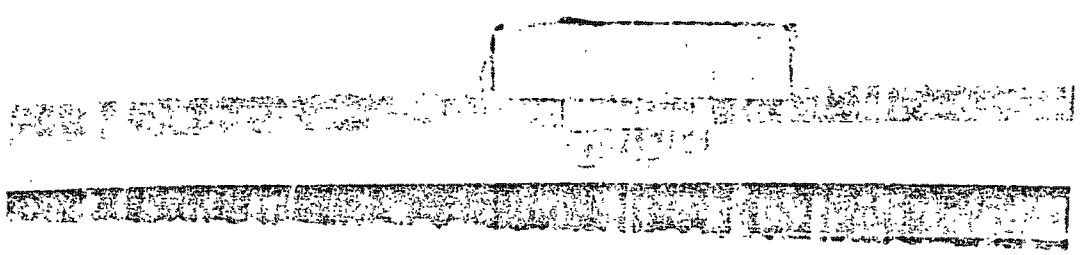

26/2/62

23

NEGATIVES

Rogelio Rodriguez Lopez

2 February 1962

10:50 ROGELIO RODRIGUEZ de la Embajada Cubana, informó a [redacted] de la Agencia de Prensa Latina, sobre la llegada del Diputado brasileño [redacted] quien va de paso para La Habana.

RESUMEN
domingo 11 febrero 1962 (1) 1

18:15 [redacted], latinoamericano y que dijo ser muy amigo del cubano [redacted] supo que éste había llegado hoy a la ciudad de México en el vuelo de [redacted] ROGELIO RODRIGUEZ de la Embajada Cubana manifestó que él no sabía que [redacted] tuviera amigos mexicanos, pero informó que efectivamente [redacted] se encuentra en México, solo que no en esos momentos allí en la Embajada. [redacted] dejó su domicilio, sito en [redacted] # 111 Bajos, casi esquina con I. la Católica, aunque indicó que posteriormente volverá a llamar para ponerse en contacto con [redacted] (Este tal vez sea miembro de la Embajada de Cuba que se encontraba en [redacted]

6 February 1962

10:44 ROGELIO RODRIGUEZ de la Embajada de Cuba manifestó al Sr. [redacted] que es urgente que hoy por la mañana pase a la Embajada, pues tiene material que entregarle. [redacted] estará a las 12:00 hs.

17 Feb 62

10:32 [redacted] pidió comunicarse con el cubano ROGELIO. ROGELIO de momento no sabe quién es. [redacted] le indica que él debe tener por allí una tarjeta. ROGELIO le pregunta que si es el asunto de los muchachos. [redacted] dice que sí, que él es el encargado de ése. ROGELIO le indica que entonces está todo arreglado. [redacted] pregunta que si llegaron ellos hoy allí, "pues yo llegué a las nueve de la mañana; es que me dieron una misión, un encargo de recoger una documentación". ROGELIO dice "ya fueron a buscarte allá, fué uno de los muchachos". [redacted] contesta "entonces no me muevo yo de la casa porque ése estoy esperando precisamente".

17 Feb 62

10:30 [redacted] del [redacted] manifestó [redacted] de la Embajada de Cuba, que le tiene [redacted] que allá le mandó [redacted]

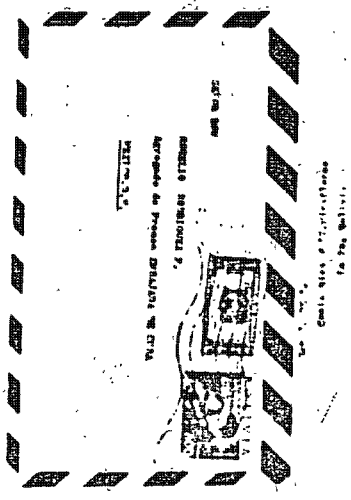

La Paz, Bolivia 12 de febrero 1962

Señor
Marcelo Quiroga Santa Cruz
Presente

Apreciado Marcelo,

Por pura casualidad supe ayer de tu encarcelamiento, una noticia de prensa y no deja de escribirte o chef pues mis fuerzas periodísticas de inmediato afuera al hermano Lechín que tuvo en Cbmiri y donde el destino nos reunió.

Pues te encuentras, tu esposa y hijos, sencillamente bien, yo ahora con todos en situación buena, y siempre esperando, ahora tienes que pensar en los hijos.

Y te acuerdas de esta tierra, que tanto fue tuya en momentos buenos y malos, te diré que en cambio, la misma encontrarás, las mismas dificultades que tú en dejaste, la vuelta siempre bellísima y desconsolada.

Yo sigo igual, trabajo en amorevista como Sub-Director, pero éste solo este dos meses, estoy preparando el nuevo libro, pero no de novela, te haré llegar pronto que el te destino.

Pues la duda si estas letras llegaron a su destino o si tu no recordarás, yo te final terminé con un cariño, y en Arica el pueblo sorte fácil ahora que estoy en lucha fuerte y decisiva, siempre te hermano de corazón

[illegible]

P-7365

14-00000

19/2/62

NEGATIVES

2 "F" Angelo Rodriguez Lopez

14-00000

DISPATCH

SECRET

HMMA-18537

TO: Chief of Base [redacted]
INFO:

FROM: Chief, WH Division
Chief of Station, [redacted]

SUBJECT: [redacted]

ACTION REQUIRED:

REFERENCES:

DATE: 2 February 1962

X MARKED FOR INDEXING
NO INDEXING REQUIRED
INDEXING CAN BE ADDED BY QUALIFIED WH DESK ONLY

1. LIENVOY (E) reported that [redacted] had been trying to reach Rogelio RODRIGUEZ Lopez, Cuban Third Secretary, on 20 January. Since he was unable to reach RODRIGUEZ, he left a message to the effect that he was leaving Mexico City and on his return he would give the address to which they should send the Information Bulletin of the Cuban Embassy. He said the pressure is a "little strong here, since yesterday (19 January) they were picking up all that left the embassy - newspapers and all that" and for that reason he did not go in. He said that he was taking several copies of No. 4 of the Information Bulletin [redacted] but that he also wanted No. 5 which contained information about scholarships.

2. Station would appreciate any information [redacted] may have on [redacted]

Willard C. CURTIS

1 February 1962

Distribution:
2 - [redacted]
2 - WHD
2 - Files
1 - Chrono
1 - 80-9-3-3

[redacted]

P-7365

SECRET

11 January 1962

11:45 [redacted] de Prensa Latina, manifestó a ROGELIO [redacted] de la Embajada de Cubana, que hoy por la tarde irá a la Embajada para charlar con él.

17 Jan. 1962

16:30 [redacted] manifestó a [redacted] RODRIGUEZ de la Embajada de Cuba, que tiene una carta que le envió [redacted] de allá, y que dentro de la carta, viene otra dirigida a ROGELIO. Este le pide que se la pase a dejar a la [redacted].

20 Jan. 1962

16:56 [redacted] ha estado tratando con insistencia en ponerse en contacto con el cubano ROGELIO RODRIGUEZ LOPEZ, y al no encontrarlo le deja recado en el sentido de que le va a escribir para que le manden el boletín de información de Cuba, pues él va a salir fuera de la ciudad, pero cuando regrese le dará la dirección para que se lo manden, porque está la presión un poco fuerte aquí, pues ayer estaban recogiendo todo lo que salía de la Embajada, periódicos y todo éso, y por éso él no entró. Agrega que lleva a Coahuila varios boletines del número 4 de información sobre Cuba, pero que también quiere el número 5 donde viene información sobre las becas. OLGA toma el recado y se lo pasará a ROGELIO.

20 Jan 1962

10:04 [redacted] pidió a [redacted] que a como dé lugar despierte a [redacted] RIGUEZ, pues el [redacted] ordenó que "todos estemos aquí y falta ROGELIO". [redacted] cumplirá con el encargo.

26 Jan 1962

11:55 [redacted] quien ayer llegó de Tamaulipas, Tampico, y que así se lo hizo saber al Lic. [redacted] diciendo que ya traía el dinero para comprarle los dos pasajes de ida y vuelta, sábado y domingo próximos respectivamente, informó a ROGELIO RODRIGUEZ que tienen organizada allá una exposición fotográfica con las fotos aquellas que le regalaron en el Palacio Presidencial de La Habana y desea que ROGELIO le proporcione boletines "y otras cosas" para repartirlas allá (Tampico). ROGELIO le indica su conformidad y le pide pase a la Embajada a recogerlas.

SECRET

22 December 1961

MEMORANDUM FOR THE FILE

FROM: [redacted]

SUBJ: Rogelio RODRIGUEZ Lopez (P-7365)

1. Subject was under LIEMBRACE surveillance on 20, 21, and 23 October 1961 (see surveillance reports in P-7365 which should have been routed to COS by [redacted] with no conclusive results re student contacts.

2. The surveillance was cancelled (see reports) because of the continued presence of Mexican Secret Service agents and vehicles in the area of the Cuban Embassy - a problem which has plagued our surveillance attempts for months. Consequently, the team has not been able to mount a prolonged surveillance at the Cuban Embassy.

3. After 1 Juanuary 1962 the team can make another attempt on subject if so desired by the Chief of Station.

Distribution:
Orig - P-7365
1 cc - LITEMPO P-
1 cc - Cuban Embassy Activities
1 cc - [redacted]
1 cc - [redacted]

SECRET

P-7365

14-00000

SECRET

22 December 1961

MEMORANDUM FOR THE FILE:

FROM: [redacted]

SUBJECT: Rogelio RODRIGUEZ Lopez P-

1. On 2 October 1961 [redacted] told me that [redacted] was very concerned about a Cuban "from the Cuban Embassy" who spends considerable time at the U.N.A.M. working amongst students there. [redacted] did not name.

2. I asked SHYROCK who said this was probably Rogelio RODRIGUEZ Lopez. The attached concerns ROGELIO RODRIGUEZ Lopez.

3. SHYROCK told me that as of 16 October 1961 Tex would put Rogelio RODRIGUEZ Lopez under surveillance; but, as of 22 December 1961, I have received nothing.

Distribution:
Orig w/att - Rogelio RODRIGUEZ Lopez P-
1 - LITENSOR P-
1 - Cuban Embassy Activities
1 - [redacted]
1 - [redacted]

SECRET

Ofna - Tan pronto llegue la persona a la Oficina
en el libro Vex hacerlo saber a mi
Condes Rodriguez 16 Oct 61

13:15	Un individuo que dijo ser el Secretario General del Grupo JOSE MARTI, pidió películas, propaganda y boletines para repartir entre los alumnos de la Preparatoria. ROGELIO RODRIGUEZ de la Embajada Cubana, indicó que para hablar de eso es preferible que se llegue a las oficinas de la Embajada. Así lo hará.
✓	

11 OCT 61

LIENVOY

Rogelio Rodriguez Lopez

14-00000

FBI doc.
19 Dec 61 (Wash)
Re: Foreign Political Matters
No Bufile given

14-00000

INTELLIGENCE REPORT

[illegible] DEPARTMENT OF THE ARMY

UNCLASSIFIED

COUNTRY

SUBJECT: Cuban Diplomat (7) Disarmed

DATE OF REPORT: 17 December 1961

NO. OF PAGES: One

DATE OF INFO: 8 December 1961

PLACE & DATE ACQ: 9 Dec[illegible]

EVALUATION: B-2

SOURCE: Local Press

PREPARED BY: LtCol A.W. Gulm, GS

R-SERIES NO.: R-308-61

SUMMARY:

A young third secretary of the Cuban Embassy was disarmed by an assortment of Mexican law-enforcement personnel. The fracas occurred 8 December 1961 at the International Airport.

DISTRIBUTION BY ORIGIN FOR: AirA/NA, PolR/Feb, FOL, USARCARIB, 4th Army

1. Rogelio RODRIGUEZ, a third secretary of the Cuban Embassy in Mexico, was disarmed at Mexico's International Airport on 8 Dec 1961.

2. The fracas apparently started over the documentation of a diplomatic courier, one [illegible] by the emigration agent who was processing Cubana de Aviacion's flight 465, outbound for Havana. RODRIGUEZ rushed to defend the courier and harsh words ensued. Before it was all over officials of Emigration, special agents of Interior, and the Federal Judicial Police took part. In the melee it was discovered that both Cubans were carrying concealed pistols. The Judicial Police confiscated the weapons. The affair ended with RODRIGUEZ threatening to return armed the following Tuesday and declaring, "We'll see if you take my pistol then."

COMMENT: 1. The following Tuesday (12 Dec) has come and gone with no similar incident reported.

2. The rank and file Mexican is no longer enchanted with his Cuban brother. CASTRO's defiant pronouncement of his true color stripped away the last vestige of respectability his government may have had in the eyes of Mexico's intellectuals [illegible]

3. The police probably enjoyed the encounter.

CLASSIFIED:

UNCLASSIFIED

P-7365

17:57 [redacted] de Tirana a Mina dijo a [redacted] la ayuda militar que allí dicen si es cierto [redacted] guatemalteco; y lo está de cruzado. [redacted] por el momento no puede ir, sería más tarde. [redacted] pregunta que si quiere que se [redacted] para allá ahora, por que trae el tiempo muy limitado y tiene algunas otras cosas que tratar "además de lo de allí de naturaleza". [redacted] lo espera.

18:09 [redacted] manifestó a [redacted] que acaba de llegarle el rumor de que el General fué [redacted], aunque él espera fervientemente que no se confirme dicho rumor. [redacted] pregunta que cuál General [redacted] pregunta que cuál General ha de ser [redacted] le pide que verifique la noticia él que tiene más contacto con estas gentes. Posteriormente [redacted] preguntó a [redacted] si era cierto que el General había sido objeto de un atentado. RIVERA dijo que era falso, pero al preguntar JARRÓN que si así podía informarlo a los compañeros de la prensa, RIVERA respondió que mejor lo consultará con el General y posteriormente llamará a [redacted].

(P-1499)

18:17 El Genl. [redacted] preguntó a [redacted] qué hay de la noticia que le dieron. [redacted] indica que le hablaron los compañeros del diario La Prensa, preguntándole qué había de un supuesto atentado que [redacted] sufrió, en el cual había muerto uno de sus ayudantes. CARDENAS dice que inventos de éstos hay todos los días, pues "estamos vivitos y coleando absolutamente y saliendo para todas partes sin que nadie nos moleste". [redacted] manifiesta haberle dicho a RIVERA, a quien encargaron que indagara con acento, que le parecía absurdo, pero de todas maneras pidió a RIVERA que consultara éste con el General, para que cuando lo vuelvan a llamar, decirles que es completamente falso. CARDENAS le indica "cuando lo vuelvan a llamar, hay que decirles a éllos que ya habló conmigo y que es conveniente que se los diga a los que están inventando éste que dónde consideran éllos que yo en lo personal pueda tener algún peligro para ir sin acompañamiento ninguno a esa cosa; pues si el pueblo quiere éso ni hay ninguna desconfianza de uno para que vayan a creer que se cuida uno de algo; hay que decirle éso a los llamados compañeros de la prensa, porque son canallas pero no compañeros". Ambos se ríen. JARRÓN también le toma y indica al General que tiene unos documentos que le interesa conocerlos; que si se los manda o puede venir alguno de sus ayudantes. CARDENAS indicará a RIVERA que vaya ahora a Prensa Latina.

20:15 De Nueva York [redacted] a [redacted] los siguientes mensajes [redacted] de Cuba: "Adjunto preguntas 212-9 al 1212-42 de Brasilia 327-11. Ojalá nos lleguen todas estas cosas que esperamos como agua de mayo. Sa-

P-7365
P-

13 December 1961

MEMORANDUM FOR THE FILE

FROM : [redacted]

SUBJECT: Probable Transfer [redacted]

1. On 12 December 1961, LITAMIL-2 told me that [redacted] had been told by [redacted] that he had succeeded in getting Subject out of the [redacted] LITAMIL-2 also reported information from [redacted] that [redacted] was arranging a secret meeting with [redacted] prior to his [redacted] defection.

2. Source comment: With the removal of Subject and the possible removal of [redacted] who was recently involved in a pistol-toting incident at the airport, [redacted] may feel the necessity of discussing the current [redacted] personnel situation with [redacted] who is a veteran [redacted]

3. Station comment: There is also the possibility that [redacted] may wish to try to use [redacted] to obtain oil for [redacted] has recently been exhausting all sources in an effort to obtain oil.

Distribution: Regalia
1 - [redacted]
1 - [redacted]
1 - [redacted]
1 - [redacted]
1 - JMCIP/III
1 - Cuban Embassy Activities

F-7365

14-00000

Mexico City Newspapers
9 Dec 61

CUBA

Two Interior Department agents yesterday had to

CONTINUED ON PAGE 8A

MEXICAN BRIEFS...

CONTINUED FROM PAGE 2-A

beat two Cuban diplomats into submission during a violent scuffle at the airport when the latter refused to give up their guns.

Claiming diplomatic immunity, courier Fernando Alonso and Cuban embassy Third Secretary Evaristo Rodriguez vociferously turned down a request from the Mexican agents to turn in the guns they were brandishing publicly, obligating these to use force.

The shooting and scuffling created a near panic among the Havana-bound passengers on Cubana's flight.

The gun-toting characters sent all diplomats in Cuba not only are allowed to carry guns but that the Cuban government itself provides them.

Under cross-fire society

P-7365

52-9-12

cuando acepten algunas sugerencias y reformas substanciales que es necesario introducir. [redacted] está de acuerdo en éllo y se comunicará la semana entrante con [redacted] para hacer de su conocimiento lo que resolvió el Comité Nacional.

15:10 [redacted] informó al Lic. [redacted] que hoy desde la diez horas hubo un paro de los maestros de la Sección 35, en Saltillo, por falta de pago de sueldos. Que dicho paro continuará indefinidamente. Además un incidente que se registró en el Aeropuerto en el que tomaron parte ROGELIO RODRIGUEZ de la Embajada de Cuba y el Correo Diplomático [redacted] quiénes pretendieron entrar armados. Los agentes de Migración al notar esto, los desarmaron no sin antes tener un forcejeo con éllos. 8 Dic 61

17:20 [redacted] preguntó a su cuñada [redacted] qué le pareció a su cónyuge [redacted] el nombramiento del General [redacted] ya que no lo quiere nada ni es santo de su devoción. [redacted] responde que ya no trata esas cosas con [redacted] porque siempre están en desacuerdo. [redacted] ve este asunto desde muchos ángulos de vista y cree que tiene mucha importancia desde el ángulo de la mala jugada que le hicieron al Gobierno Brasil, Ecuador, Uruguay y Argentina de rajarse a la hora de la votación en la OEA. Entonces el Gobierno necesitaba apoyo y [redacted] cree que ésa fué la intención del General [redacted] al aceptar el cargo del Gobierno, porque éso se lo habían ofrecido hace 3 años. [redacted] dice que sí, y que no se le habían dado. [redacted] rectifica en el sentido de que [redacted] no lo había aceptado, y de la noche a la mañana lo aceptó y entonces a [redacted] le parece que fué en función de la situación internacional. A [redacted] le dió mucho gusto, pues le parece que es una de las cosas que necesitaba el Gobierno, un puntalito, porque con el General no se juega. Asimismo le parece que los demás ni fu ni fa. [redacted] a ese respecto comenta que fué requisito que pidió el General, que llamaran a todos. [redacted] que a los otros les dieron cosas simbólicas y en realidad el que fué a una posición de importancia fué el General [redacted]

17:43 [redacted] secretaria del Lic. AGUILAR dejó recado para la Sra. [redacted] en el sentido de que hoy a las 20:00 hs en el despacho del Ing. [redacted] será la reunión del Comité Nacional.

18:25 [redacted] comentó con [redacted] que éste ahora sí tiene mucho material, preguntándole a la vez qué opinión tiene de los nombramientos. [redacted] responde que buena. [redacted] dice que no hay más que un error de ubicación en el asunto de la pesca, pues éso le quita valer a

(b)

los 20,000. [redacted] contesta que 9,000, pero que tuvieron que recortar lo de quién invitaba. [redacted] pregunta que si allí los van a servir. [redacted] dice que sí y que se repartieron, pero supone que todavía habrá en Salvador. De todos modos hay que ver eso, porque parece que no se llevaron todo lo que habían hablado. [redacted] tiene todavía, y sólo quería informarle qué lugar y qué fecha. El sábado se ven allá.

14:22 [redacted] preguntó a [redacted] el portero de la Embajada Cubana, que si no ha regresado [redacted] todavía, porque aquí la están esperando en Fundición, 8, y la señora dice que [redacted] iba a ir primero a la Embajada Norteamericana. Que por favor en cuanto llegue, le diga que la están esperando en esa dirección. [redacted] comenta que si [redacted] fué a la Embajada Norteamericana, a lo mejor allí ya la degollaron. [redacted] se ríe de la ocurrencia.

14:37 [redacted] recomendó a su hijo el [redacted] que ahora que vaya a la casa lo espere, porque quiere hablar con él, pero que procure que la cosa no sea muy ostentosa, pues no quiere que de ésto se dé cuenta su esposa [redacted] Que el Ingeniero irá disimuladamente a su recámara y luego suba [redacted] en la misma forma, pues le urge hablarle.

14:39 [redacted] puso el siguiente cable a [redacted], Embajador de Cuba ante la ONU en Nueva York: "Favor SOBSA espere compañeros TALAVERA y RODAS, Delegados CIES llegarán vuelo 400 Aeronaves México seis horas mañana sábado".

16:11 [redacted], desde el Puerto Aéreo dijo a [redacted], de la Embajada Cubana, que dentro de un rato sale de Tampico, a las 18:00 hs., y pregunta que si allí en la Embajada tienen alguna información que llevar para allá manden a alguien con ella y él se encargará de hacerla llegar a aquella gente o que si quieren decirle algo vaya alguno al Aeropuerto a verlo. [redacted] manifiesta que tratará de ir con otro compañero de allí de la Embajada.

18:00 De parte de [redacted] preguntaron por el Lic. [redacted], manifestando que es urgente. En el despacho de [redacted] se informó que se encontraba en las oficinas de Salvador 20 y se les proporcionó el número de teléfono.

18:52 Un individuo no identificado preguntó a la oficina comercial de la Embajada Cubana, por [redacted], quien vino de [redacted] para arreglar un asunto allí en la Embajada, según expresó el individuo. Una vez en comunicación, éste le dijo a [redacted] que no hablara ni a la Unión, ni al [redacted]

14-00000

SECRET
(When Filled In)

DOCUMENT TRANSFER AND CROSS REFERENCE

SUBJECT OF DOCUMENT	DOCUMENT IDENTIFICATION
	RI FILE NO. 2-7316
	DISPATCH SOURCE DOC. NO. [redacted] Memo from [redacted]
	DATE 29 Nov 61
	SOURCE CRYPTONYM
	DATE OF INFO.
	EVALUATION
ANALYST	DATE PROCESSED
	DISSEMINATED IN
	DATE

DOCUMENT DISPOSITION

CROSS REFERRED TO THIS FILE	TRANSFERRED TO RI FILE NO.

PERTINENT INFORMATION

Contact of Subject, while he, subject was in Mexico.

FILE THIS FORM IN FILE NO. → 2 7365

FORM NO. 867 REPLACES FORM 817, 1 AUG 54 AND FORM 137 WHICH ARE OBSOLETE.
1 MAY 56

SECRET

(7-44)

11:55 [redacted] preguntó al cubano ROGELIO RODRIGUEZ que si ha habido algo, pues a él le fueron a buscar de parte de un señor RODRIGUEZ [redacted] no sabe si es cierto o le quieren tender una trampa, porque parece que ya le andan pisando los talones, por lo del Movimiento de Liberación, y entonces quiere saber si allí en la Embajada tienen información sobre las personas que llegan, a ver si este señor [redacted] está aquí o vino antier. ROGELIO le sugiere que mejor llame al Consulado de Cuba, aunque desde luego "no sabemos quién sea ese señor". [redacted] mejor va a hablar con el señor de la Cubana de Aviación, además de que va a ponerse más abusado.

12:20 [redacted] manifestó al Ing. [redacted] que lo ha estado llamando en virtud de que recibió un telegrama de los compañeros de Ponce Rico, quienes tienen interés en saber en definitiva quienes van y cuando estarán allá, además de que en el telegrama indican con quien ponerse en contacto allá. [redacted] agrega que precisamente está aquí ahora [redacted] y con él va a precisar los nombres para así telegrafiarles a aquellas gentes, pues parece que son los mismos cinco elementos inicialmente propuestos. [redacted] dice que parece que se incorpora también [redacted] a su vez manifiesta que [redacted] indica la posibilidad de que también vayan dos o tres petroleros de la Sección 55, y eso sería muy útil. [redacted] no puede precisar quienes son, no obstante que el sábado estuvieron tratando ese asunto con los petroleros. [redacted] dice que el acto será el sábado a las 20:00 hs. [redacted] le recalca que la comisión estará integrada por el Lic. [redacted], el Lic. [redacted] Ing. [redacted], Sra. [redacted] el propio [redacted] y los dos o tres petroleros.

12:45 El [redacted] con una risa servil, dijo al Lic. [redacted] que vé con agrado que lo aceptaron como colaborador de la revista Política. [redacted] reciente agregando que fueron muy gentiles. Cambiando de tema [redacted] indica que le mandará un ejemplar de la revista Hoy en la que le hicieron una entrevista para contestar [redacted].

13:04 [redacted] de la CTAL, envió el siguiente telegrama a [redacted] III-A en Saltillo Coahuila: "Estamos organizando salida Delegación día 29 por Sabena. Urgenos conocer nombres y número delegados para reservación viaje. Usted y otros delegados deben estar aquí más tardar próximo lunes 27. Saludos".

13:24 [redacted] de la CTAL, envió el siguiente cable [redacted], Secretaria de la CTC de La Habana, Cuba: "[redacted] confirmamos fecha salida avión especial agradeciéndo-

que lo ha obligado a aumentar el tiraje. Efectivamente [redacted] se había extrañado de ver el nombre de [redacted] en una revista de estas gentes que siempre se han distinguido por sus ataques y su hostilidad, pero no obstante eso acepta escribir el artículo que [redacted] le pide, a petición de [redacted].

11:23 Un individuo desconocido pidió a la revista Política que mande un fotógrafo y un reportero a la calle de Norte 46 A, cerca de La Villa de Guadalupe, donde están siendo golpeados unos ferrocarrileros, por granaderos, que trataron de apoderarse de unos furgones para vivir. [redacted] tomó nota y verá que puede hacer.

11:35 [redacted], tal como se lo había indicado el [redacted], se reportó con éste para informarle que está ahí con el, una comisión de campesinos que quieren que los reciba. [redacted] indica que lo hará la semana entrante y lamenta no poder saludar más ampliamente a [redacted]

11:45 [redacted] citó urgentemente al [redacted], en su oficina.

11:46 [redacted], contacto de [redacted] con el Sr. P. [redacted] de Los Angeles California, en el asunto de cierta cantidad de arroz que va a comprarse para la Embajada de Cuba, preguntó a [redacted] qué han resuelto sobre el particular. [redacted] indicó que [redacted] necesita tener la muestra.

12:15 [redacted] de la Embajada Rusa, de acuerdo con la invitación que le hizo [redacted] para pasar este fin de semana en la casa de COTY, en Cuernavaca, quedó de pasar por ella el próximo domingo a las 09:00 hs.

12:40 De parte del Corl. [redacted] transfirieron una comida para el miércoles próximo, entre aquél y el Sr. [redacted].

12:40 El Cubano ROGELIO RODRIGUEZ comunicó que en la Valija diplomática de hoy, ya se fué "eso", que son seis bultos, y va consignado al Ministerio de Comercio Exterior, y los recibirá en el Aeropuerto el Sr. [redacted], Dior. [redacted] a su vez informa que " ya tenemos la entrevista", está picosa. (seguramente se trata de una entrevista con [redacted].

12:54 [redacted] argentino contacto del [redacted] EDUARDO TOMBARO [redacted] Embajada de Cuba, informó [redacted] de la Embaja[illegible] [illegible] cuando le [illegible] llamar y es c[illegible] [illegible]. [redacted] tomó nota.

SOURCE : [redacted] (T-2)

DATE: Monday, 23 October, 1961

FILE:

SUBJECT: Surveillance of Rogelio [redacted] Lopez

0900- On duty at subject's home.

1027- He came out of home and walked to Cuban embassy, going in through consulate door on Marquez and Zamora.

1252- Car 446 came out of embassy; SUBJECT and three men in it.

1256- They arrived at Hotel Agnes on Saltillo street and one of the men went inside.

1302- Trunk of car was seen to be open...

1309- Man came out of hotel and they drove off.

1326- They arrived at International section of airport and took out several bags from trunk of car; they then went into Mexicana de Aviacion ticket counter.

1405- SUBJECT said hello to red faced man who used to live at hotel on Azueta street; he helped put this man's bags in car 446; man apparently had just arrived...

1409- SUBJECT and other Cubans went into restaurant; they also had taken bags to car...

1417- They came out of restaurant and SUBJECT said hello to two Russians who had arrived at airport in car no. 86.

1419- SUBJECT said hello to twwee students... They were apparently Cubans also.

1420- SUBJECT said goodbye, then went into waiting room no. 4.

1515- SUBJECT came out of waiting room accompanied by one of the Russians; this man was seen at airport with other men and woman, apparently all Russians.

1517- SUBJECT and Russian drove off in car 86; two men and a woman who had been seen with Russian also left in 1961 Ford, plates 141.

1539- SUBJECT and Russian arrived at subject's home; SUBJECT got off car and went into home, but came out immediately and walked off. Car 86 drove off... (Russian in it has been seen often in this car- long, blond hair; long nose; horn-rimmed glasses).

1542- SUBJECT went into small store, "La Jalisiense", Marquez and Zamora. F-7365

1545- He came out af store, and went into Cuban embassy through main gate; it was noticed

14-00000

at this time that there were two patrol cars in front of embassy, and two other cops on foot in area... One patrol car left soon after this, and the two cops were also relieved by three new ones...

1615- Off duty; police car was again parked at corner of Marquez and Tacubaya, making dispatching difficult, while three cops on foot roamed area around Marquez street; a dark blue 1955 Dodge, (secret service), plates no. 10-75 was seen cruising by, once on Zamora and the other time on Tacubaya; both times going by Cuban embassy; five men in it, very much the "agente" type...

(No police car was seen at Russian embassy today).

SOURCE: [redacted] (PBS)

DATE: Saturday, 21 October, 1961

FILE:

SUBJECT: Surveillance of Rogelio RODRIGUEZ Lopez

0900- On duty at subject's home, Pachuca 153.

1028- SUBJECT came out of home and bought newspaper at corner of Pachuca and Marquez.

1033- He went into Cuban embassy.

1045- SUBJECT came out of embassy accompanied by a young man with very clean-cut features.

1049- They took cab at Marquez and Tacubaya.

1057- They got off at corner of Reforma and D. Guerra.

1058- They went into offices of Cubana de Aviacion. Reforma 56.

1103- They came out.

1110- They took "peso" cab going down town at corner of Morelos and Reforma and were lost when team cars were not in position to follow...

Checked all known addresses with negative results.

1215- On duty at Cuban embassy and at subject's home.

1445- Off duty; SUBJECT was not seen again and now there were two police cars in front of Cuban embassy, making dispatching there extremely difficult.

NOTE: Team leader has noticed police cars on duty at all times at the Cuban, Russian, Check and Dominican Republic embassies... This has been going on for a couple of weeks.

P-7365

14-00000

SOURCE: [redacted] (TSD)

DATE: Friday, 20 October, 1961

FILE:

SUBJECT: Surveillance of Rogelio [redacted] Lopez

0900- On duty at Pachuca 153 and at Cuban embassy.

0958- SUBJECT came out of no. 153.

1000- He went into store, "La Jalicience", Zamora and Marquez...

1004- He came out with another man.

1005- Other man opened door to consulate office and they both went inside.

1033- SUBJECT and man who lives at Tacubaya 74 came out of embassy.

1035- They took cab at Marquez and Tacubaya and picked up another man at doorway to embassy.

1357- They arrived at international section of airport and went inside, but were lost...

1503- SUBJECT came out of airport with [redacted] two men plus another who apparently arrived in a flight... These three drove off in a cab and SUBJECT went back inside.

1505- He met man from no. 74 and another and they all went into restaurant.

1528- They came out and went to American Airlines counter, then walked off.

1618- After just walking around, SUBJECT and othet two came out and drove off in car 385 that was waiting outside.

1640- They arrived at Cuban embassy and went inside.

1749- SUBJECT came out driving car 446 with another man in front seat.

1750- They arrived at gas station, Marquez and Mazatlan.

1754- They drove off.

1817- They arrived at international section of airport again and went inside.

1819- They went into restaurant.

1842- They came out.

1843- They spoke to employee at Real Aerovias Brazil counter.

1844- They went into international platform no. 2.

1850- They came out accompanied by a man and woman; they went to Aerovias Brazil counter again, then walked out.

1855- SUBJECT and other man drove off in car 446; couple drove off in a green Volkswagen

14-00000

with plates no. 10-13-58.

1928- SUBJECT and other man arrived at Cuban embassy and drove inside.

2050- SUBJECT came out of embassy with man from Tacubaya 74; they immediately took cab in front of embassy and were lost.....Team members dispatching did not advise in time.

2100- Off duty. Checked known gun shop with negative results...

NOTE: SUBJECT was lost at 2050 hrs. due to bad dispatching conditions around Cuban embassy; teamhas been forced to dispatch on foot away from cars. Car are left out of sight of embassy, as there is usually at least one police car at corner of Marquez and Tacubaya; there was one at this time... Also, there is usually a cop on foot roaming around area of Marquez corner with Zamora...

14-00000

7 Oct 61

- 2 -

101. Entrada.- HF pregunta por ROGELIO RODRIGUEZ. [redacted] que hable el lunes.- 104.-

171. Entrada.- HF de parte de sus compañeros ferrocarrileros, pregunta por ROGELIO. [redacted] que hable el lunes. 174.-

11 Oct 61

13:15 Un individuo que dijo ser el Secretario General del Sindicato JO SE MARTI, pidió películas, propaganda y boletines para repartir entre los alumnos de la preparatoria. ROGELIO RODRIGUEZ de la Embajada Cubana, indicó que para hablar de eso es preferible que se llegue a las oficinas de la Embajada. Así lo hará.

17 Oct 61

X Rodeguez 7365

[redacted] Entrada a las 0958hs.- [redacted] pregunta por [redacted]: que quien es Roberto Frías.- [redacted]: que así le dijo [redacted].- que si no está del año.- [redacted]: que no sabe.- [redacted]: que mas tarde llama.--- 63.-

20 Oct 61

010. Salida. ROGELIO avisa a [redacted] de Prensa Latina, que hoy llega la gente a las 6 de la tarde; que los compañeros del Congreso de Arquitectura tuvieron dificultades en La Habana con respecto a la visa y hoy llegaron los arquitectos, los profesores que van al otro Congreso. [redacted] pregunta el teléfono de la Real Aerovías Brasil y ROGELIO dice que es el 35-81-60.- 035.-

035. Salida al 35-81-60.- ROGELIO pregunta a que horas llega el vuelo procedente de Brasil. HF: 18.30 h.- 043.-

11 October 1961

Memorandum for the Record

Subject: Pro-Cuban Ceremony at Escuela "Republica de Cuba" - Cerro #258 Mexico, D.F.

On 11 Oct 61, LITALUS-1 reported that the ceremony planned at the Escuela "Republica de Cuba" in memory of the "Grito de Yara" was held on this date at 1120. The following people of note were present:

Directora - Elvira ROCHA - Member of the MRM, "Rojilla"

Manuel S. HIDALGO - Rep from the XXX SEI.

Sergio FROMIZA - Press Attache Cuban Embassy and Cultural

Rogelio RODRIGUEZ Lopez - Asst. Press/Attache Cuban Embassy.

Nothing of a political nature was discussed during the ceremony. After the ceremony FROMIZA and RODRIGUEZ met with officials of the school and talked for some time. It is not known what was discussed.

LITEMP-1 reports that IFS Hqs assigned him to find out the whereabouts of Angel Pedro DIAZ Casas, "un barbudo" cubano who arrived in Mexico from Habana on 6 Oct 61. The purpose of the IFS request is not known.

I gave L-1 above assignment on the night of 10 Oct 61.

FI/Cuban Embassy

S-1-3-3

P-7365

14-00000

Memorandum for the Record

Subject: Rogelio RODRIGUEZ Lopez

On 11 Oct 61, I gave [redacted] data re Subject for surveillance op to be mounted on 16 Oct 61. [redacted] interested Cuban dip who in contact Mexican students. I believe XXXXXXX Subject may be man [redacted] interested in.

CKS

FILE: "P" FILE SUBJECT

22 Sept 61

16:12 [redacted] de la [redacted] libre, preguntó a la [redacted] por [redacted], pero al no encontrarse éste dejó el [redacted] urgente que se comunique conmigo". [redacted] el recado. Posteriormente [redacted] dijo a [redacted] la embajada que en cuanto llegue ROGELIO le diga que vaya allí a la oficina por que le tiene un recado muy urgente. (21-1)

29 Sept 61

087. Salida 10,00 h.- [redacted] con la señorita [redacted]. Esta se encuentra muy apenada con él, antier lo estuvo esperando, - ayer pensaba llamarle, pero estuvo muy ocupada porque tenía que atender a unas chicas de la Universidad Iberoamericana- y se le fué el tiempo en su laboratorio porque tenían que - hacer una serie de preparaciones y cosas. A [redacted] así- le pasó antier; pregunta si la puede ver. [redacted] indica que sí, pero ahorita va a salir para el museo. [redacted]- queda de irla a ver allá entre doce y una. [redacted] lo es pera.- 106.-

LIENVIA

8 Oct 61

292. Salida 15.49 h. al 10-21-71.- ROGELIO RODRIGUEZ pide a [redacted] que de ser ppaible le mande el traje negro. [redacted] indica que todavía no está.- 315.-

362. Salida 16.46 h. al 46-60-15.- ROGELIO pregunta por - [redacted]. [redacted] informa que no está. ROGE LIO indica que aqui está el Presidente de la FEU y querían- ver si [redacted] los podía llevar a la Universidad para que- la vieran. [redacted] que se fué con [redacted], que en caso de que lleguen les dirá se comuniquen- con ROGELIO.- Este acepta, agregando que el lunes le [redacted] ver. [redacted] está de acuerdo.- 389.-

F-7365

50-9-3-3

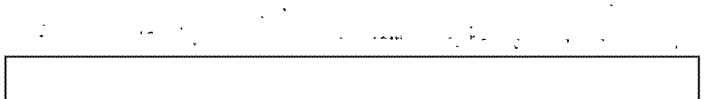

10/11/60

NEGATIVES

Rogelio Rodriguez Lopez

4-7365

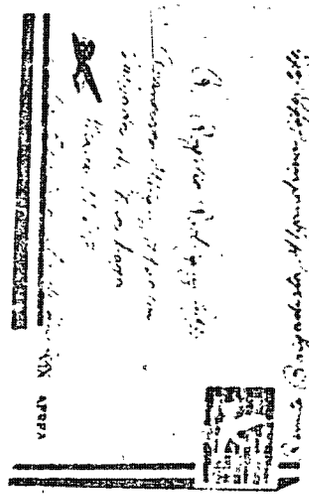

Min de la Educación
Habana 2 de Octubre 1960
Sr Rogelio Rodriguez Lopez
Pinar del Rio
Mi querido hijo Dios quiera
que al recibir estas letras te
encuentres bien de salud
Rogelio recibí tu carta de
fecha 15 de Septiembre donde
me dices que tienes que esperar
permiso para venir a la
Habana. Lo que quiero es que
me mandes a decir 8 días
antes mando tengas para pedir
permiso acuerdate de traerme
la cadena que no se te
olvide sabes que quiero la
cadena con un crucifijo
mira hijo si me puedes mandar
un compli de Jorge Negrete
de canciones bonitas mexicanas
estamos en Pinar del Rio
los Rodriguez como la media

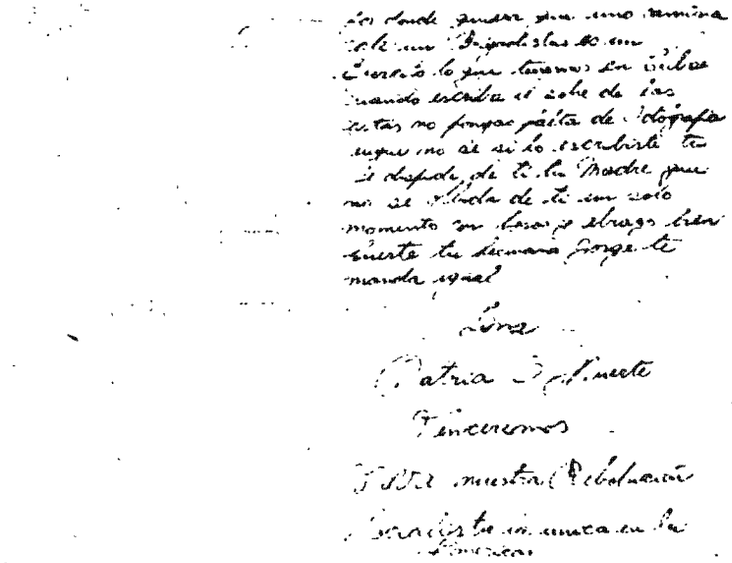

20

14-00000

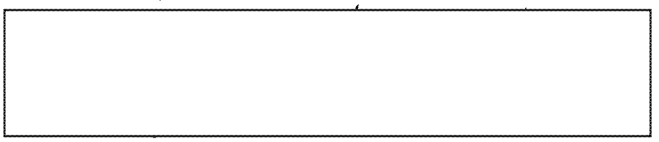

10/11/16

NEGATIVES

P-7365

File - Rogelio Rodriguez Lopez

Año de la Educación

Habana 2 de Septiembre 19[illegible]

Sr. Rosalio Rodriguez

Me parece ya es hora nueva que
al recibo de las letras de anteantes
ayer de Cádiz nos traen
mi Sr. hace 8 semanas que no
recibo carta de Ti recibo noticias
tuyas por la madrina donde me
dice que hundias en el mes de
Octubre no sales de algún pue
me de al recibo esa noticia
me dice que tienes a cuarte
lo mismo que pienso que me
mandes a decir 2 días antes
cuando tienes para pedir permiso
y tener tiempo para mandarme
hacer un distintivo para la flota
de ustedes para poder ir todos
de premio en el relicario te
mando en esta misma fotografías
a tu madre hermana de

Sr Rosalio Rodriguez [illegible]

Francisco Martínez [illegible]

con Calzado de [illegible]

Colonia Cubana [illegible]

VIA AEREA

Cuba

19

Compañeros escribimos aquí
a cuerdate de la cadena
me la compras en un rastrijo
me la traes cuando vengas
no se la olvide tengo muchas
ganas de verte Jorge tiene muchas
ganas de verte y yo también
se despide de ti tu madre que
no te olvida ni un solo momento
un beso y abrazo una
fuerte

Patria O Muerte

Venceremos

Viva la nuestra Revolución
Socialista

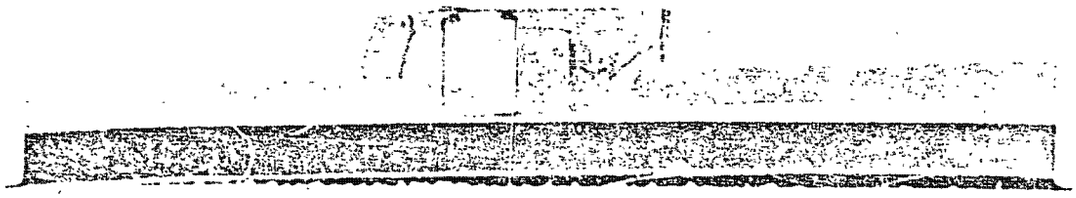

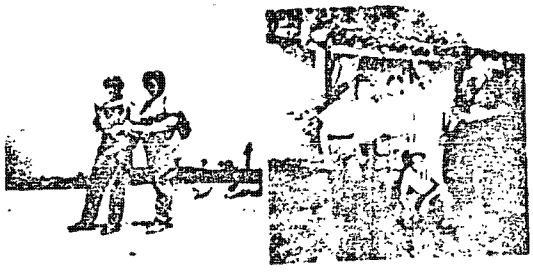

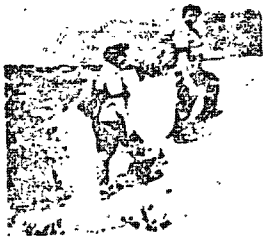

14-00000

[redacted]

10/2/61

NEGATIVES

Rogelio Rodriguez Lopez

P-7365

La Helena Sept 18/1961
"Año de la Educación"

Sr.
Rogelio Rodriguez

Querido:

La presente es para decirte sobre las posibles que se estan corriendo aquí para la fecha de Reyes, ahora diciembre. Lo mismo de salud. Y hoy estamos trabajando aquí sacar una autorización de Defunción para presentarlo con los papeles del matrimonio. Hoy se fue a pedir ese papel y no salió hasta el 21 de Dic, pero todos tienen mayor confianza. En caso de no conseguirse pasa se hace una declaración jurada ante un notario y cuando ese papel esté de vuelta a los de archivos de la notaria, la certificación de nacimiento de Esther y la de soltera estan para el 2 de Oct, mañana de 10 a 12 a mediodía a sobrinita de trayendo todo eso con tramite de Notas

Mañana en Toma a Ver a la Sra que le
arreglo la pensión a la madre de Alberto
y tratar de Ver a Ingeniero, para ver
si ellos pueden pedir el certificado de
defunción y mas alegato mandan la mate-
ria a la próxima toda se Ve
por ahora Ya hasta pagarlo el extendido
para poderme quedar aquí con Quina
Bueno ojala que Vicente sabe aqui
aunque me Mandas el Corpeo pero Ve
Pele su tiempo y lo pongo a estar a
Pelar

El apuna la puñalada
Otoño

Pelea o muerte
Encerrado

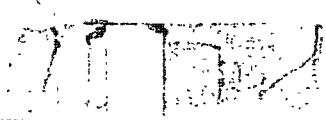

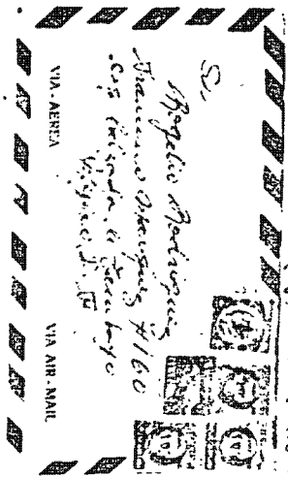

La Habana 17 de Septiembre 1961
Año de la Educación

Sr.
Rogelio Rodriguez Hdz

Desde la ultima vez que estuve en el municipio Güines
Mi vida cambió la cual es todo del bien y mas
alegre cuando el sabor de ese cultivo del correo y
me he. hecho yo libre amor de mi vida de mi
mis noticias hoy 8 de este dia sobre de mi hermana
querida se me escribio y contaba las de la casa
escuela la hermana mia dentro de dos años y
ahora me hizo en la mia hermana esta Abril
para el cumpleaños de papa, y me dice la carta
los papeles acordado Lea si dejan hoy viene un
primo y la como y no vamos el lunes yo estoy
solicitando los papeles de inmigracion la abuela me la
dan el 2 de Octubre y tambien el papel de salida me
dura 30 dias hasta y ellos me tramite de unos 15 dias
o mas libre se yo solicito el hijo Tambien de aunque
pero vacamos ahi son con mi hay hermana hasta el
hermano cuello es la diferencia de minutos se hasta la
mia la hora el 2 de diciembre yo vivi la explica mejor
en mi carta del hermano de hoy de Julio Gomez si
no la como han ahora, pues yo habia arreglado
los papeles.

18

P-7365

14-00000

Si hay en la Argentina hijo y nieves a cuando arriba
hasta en todo la tierra La muerte nuestra
La tumba, y mientras hay tan hasta tanto la miel en
un vaso mas cercano el domingo y no mas el hombre
era vida a la superficie como la tierra.
Puede un beso de tu madre de la tierra y no
se olvidan nunca Gabo

14-00000

[redacted]

NEGATIVES

1

Negative Reading Log

14-00000

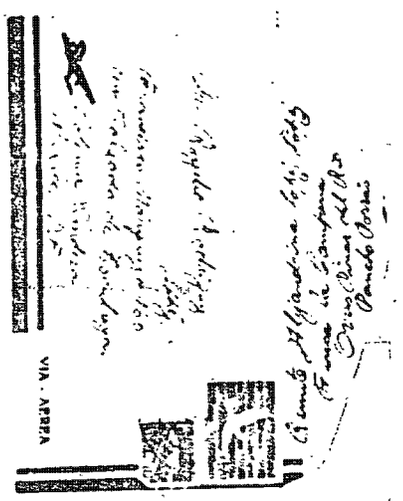

Ministerio de la Educación

Habana 17 de Septiembre de 1961

Sr. Benito Rodriguez

Mi querido hijito = no puedes creer que al recibir estas letras te encuentres bien de salud mi Divino Dios quiera que sea siempre para tu bien, tengo deseos de saber de ti como estás en tu curso de Capacitación Revolucionaria no te puedes imaginar la alegría que me da saber que todos en esa casa estan identificados con la Revolución porque esta es lo mas grande y formal de todo Padre está con nosotros Fidel con todos sigamos a mando la dirección de Cuba para que te escribas con Pedrito a tu Padrino que siempre me dice que tu no le escribe a mandé la dirección de el

17

14-00000

el despide de Ti tu madre
con besos y un fuerte abrazo
se lleva el alma y corazon
Lena

le mandaria el retrato que
me pidiste de Brigadista en
la proxima carta por que en
que los hojas me se encuentran
recuerdale de enfrasme la
cadena con el crucifijo tu sabe
que tengo muchos dibujos de Dios
esta Cadena esta es la direccion de
Primo

San Francisco # 356
San Juan Puerto Rico

y esta es la direccion de la Madre

San Isidro 974
Marianao 501
Habana

17

14-00000

9/26/61

NEGATIVES

P-7365

[illegible] Royden Rodriguez

14-00000

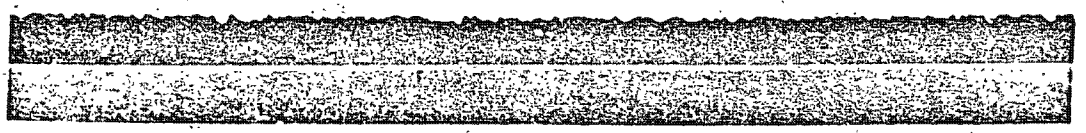

P-7365

14-00000

14-00000

9/22/61

NEGATIVES

"P" Rogelio Rodriguez
Lopez

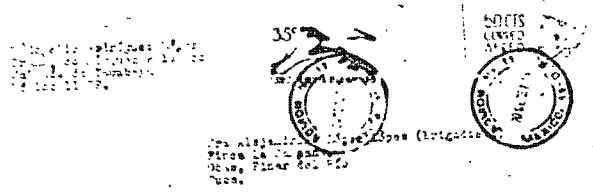

P-7365

...Alejandría [illegible]

[illegible]

Recibí tu carta [illegible]

[illegible]

[illegible] porque [illegible]

[illegible]

Sobre la [illegible]

[illegible]

Te [illegible]

[illegible] todas [illegible]

[illegible]

[illegible] agradecido [illegible]

[illegible]

¡Patria o Muerte
Venceremos
donde sea!

14-00000

[redacted]

9/22/61

NEGATIVES

Rogelio Rodriguez

11 de Sept. de 1961
INFORME #48

PINTURA ROJA EN MAZATLAN #126

ANTECEDENTES: En las calles de Mazatlan #126 es el domicilio del Sr. Rogelio Rodriguez López, que se encuentra en lugar de Rodriguez Cué. G-2.

INFORME: A la una de la mañana del dia 11 de Sept. se pinto el escudo Ruso en la casa #126 de las calles de Mazatlan y se tiro pintura en la puerta de la mismo.

125(?)

P-73365

Rogelio Rodriguez Lopez

18 Aug 61

1:52 En una llamada de larga dis[illegible] a Veracruz [illegible] SOLA CRUZ manifiesta a [illegible], General Cubano en [illegible] cón, que [illegible] en la Embajada [illegible] Agentes [illegible] R-7365

ción Federal de Seguridad y preguntan por [redacted], de 16 años, hijo de uno de los ayudantes del Presidente de la República, de quien se sabe que se casó con una salvadoreña de nombre [redacted], y los dos se fueron para Cuba; que los agentes dicen que el Presidente quiere saber cómo está el asunto. [redacted] informa que efectivamente, [redacted] y su esposa [redacted] se fueron para Cuba en el barco Bahía de Siaguanea y trajeron a Veracruz una recomendación del Embajador [redacted] quien debe saber todo. [redacted] agregó que el ICAP tiene que saber el domicilio en Cuba. (265)

5 Sept 61

[redacted]

11:00 En voz muy baja, ROGELIO RODRIGUEZ de la Embajada Cubana dijo a [redacted] : TELLEZ habló con [redacted] y le dijo que él era del servicio secreto de esta Embajada; además le preguntó que qué venían a hacer ellos a la Embajada, que si venían a buscar ayuda. [redacted] comentó : bueno, pues.., nos vemos compañero.

11 Sept

14 Sept 61

19:30 [redacted] de la Embajada Cubana, usando el nombre de [redacted], se identificó como [redacted] asistió a la cita.

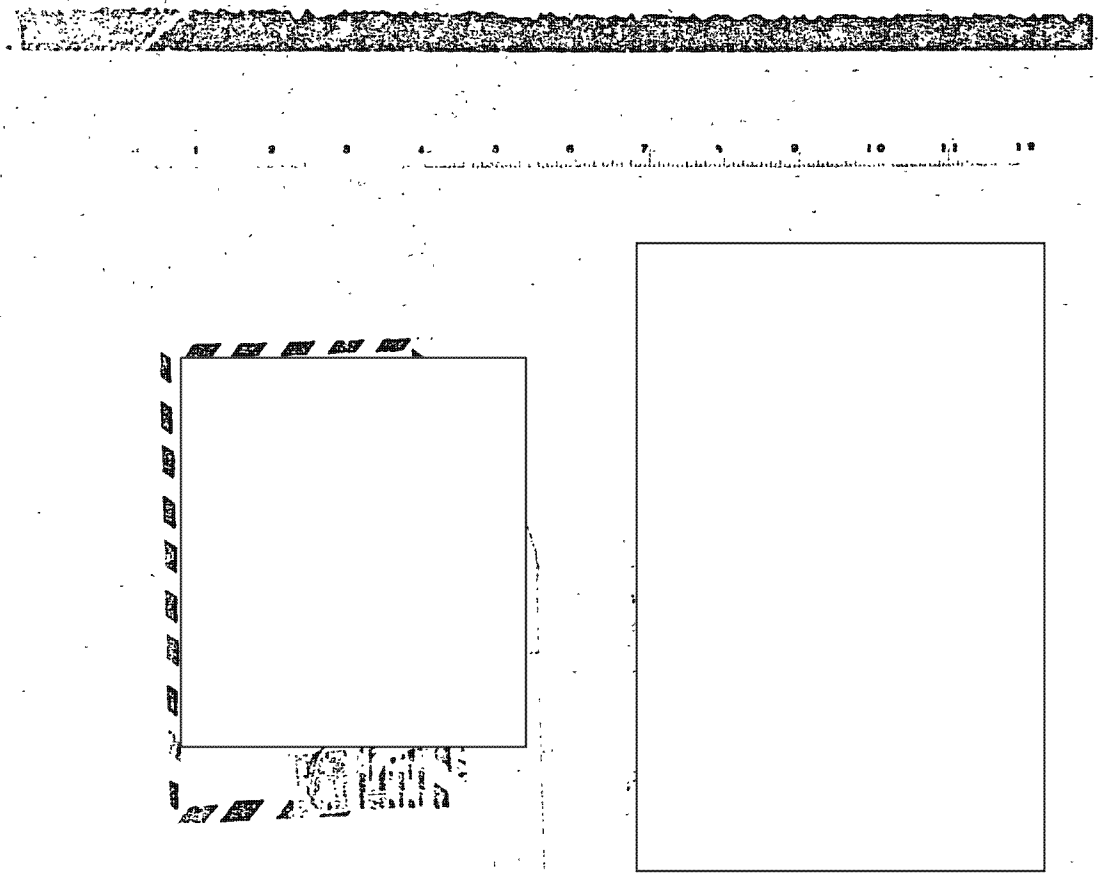

P-7365

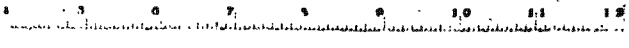

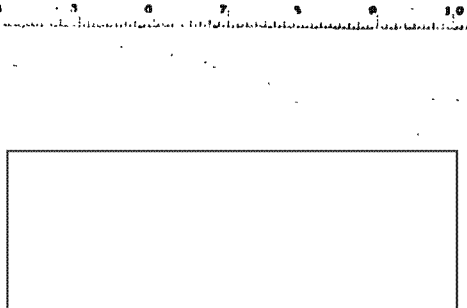

10

9/19/61

- NEGATIVES

P - Rodriguez Lopez

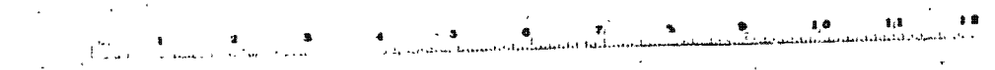

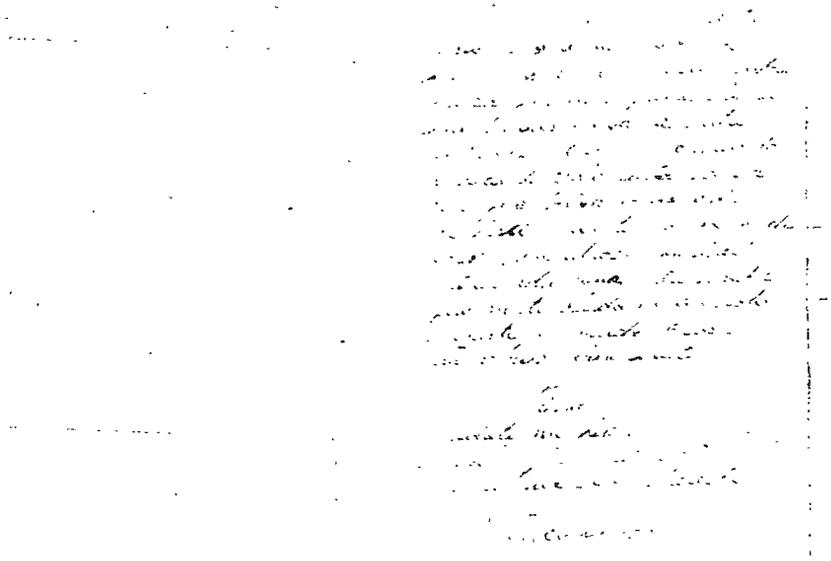

15

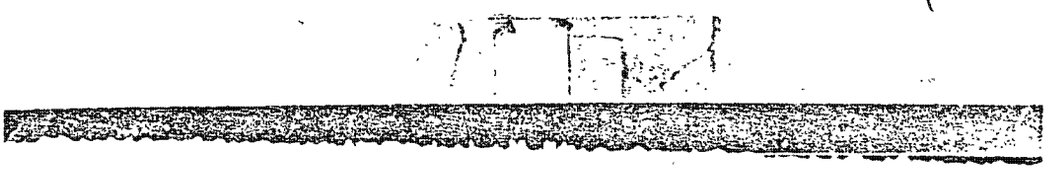

14-00000

[redacted]

9/12/61

NEGATIVES

-5-

Reg'd Rodriguez Log

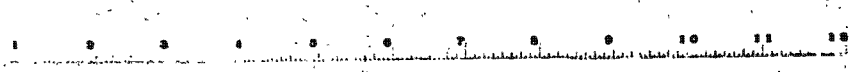

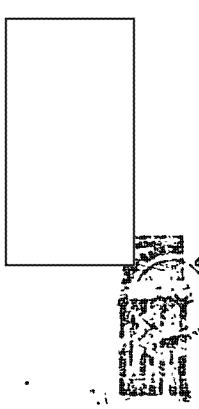

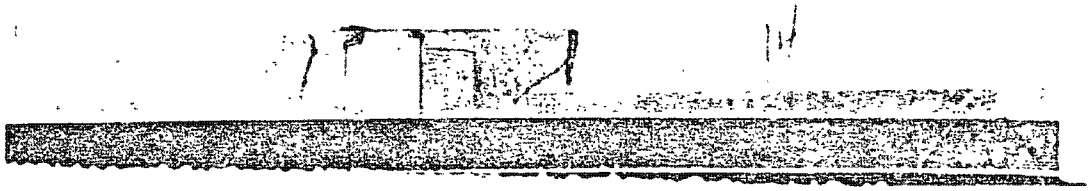

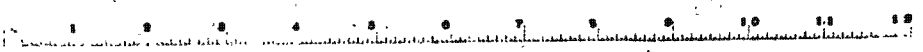

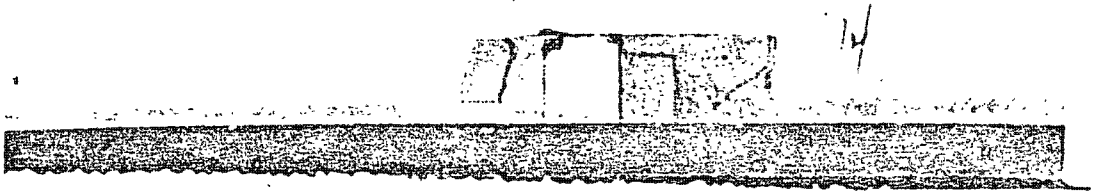

14

14-00000

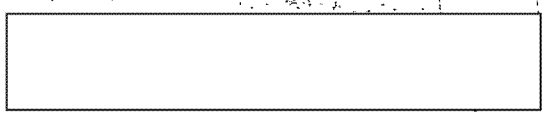

NEGATIVES

P-7337-A

jp - Rogelio Rodriguez López

18 Aug 61

[redacted] were there talking about Human Rights Congress at [redacted]

[redacted] told Subj they were interested in closer relation with [redacted] i.e. mutual collaboration. He talked quite some time on the [redacted] Revolution and what is was doing. He told Subj that he was veryinterested in his union and that it affiliate itself as soon as possible with the [redacted] in [redacted], he asked him to write out (dictate) a letter to [redacted] re affiliation with [redacted] Subj told [redacted] that he would discuss this with [redacted] and that the two of them would come up with something re [redacted] told Subj that they would like the CDU (Christian Democratic Union) to be th lick between [redacted] also asked Subj if he knew anything about a military buildup [redacted] Subj believes that [redacted] thinks that there has been a military buildup there. Subj told him he knew nothing about this wh which is the truth. [redacted] also asked about relations between [redacted]

Subj reports that [redacted] went [redacted] on urgent mission on 17 Aug. 61.

Subj said that [redacted] talked at some length [redacted] in his presence but he was not able t to understand what they were talking about. He cited the following items: something will happen [redacted] whichwill bring about another situation similar [redacted] mentioned, and name [redacted] on several occasions. Also [redacted]

[redacted]

P-7365

FILE: Norman LAMPSA

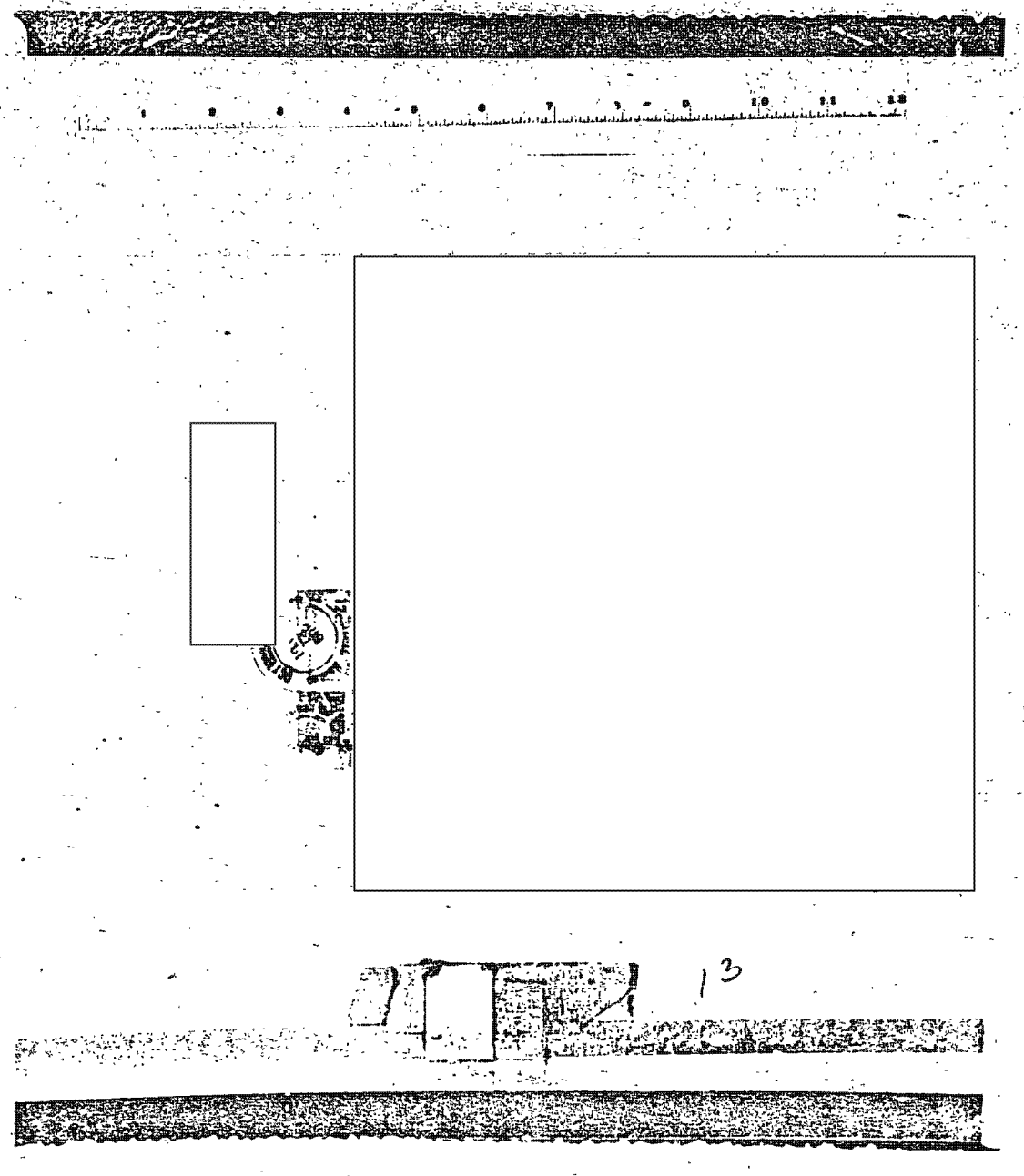
13

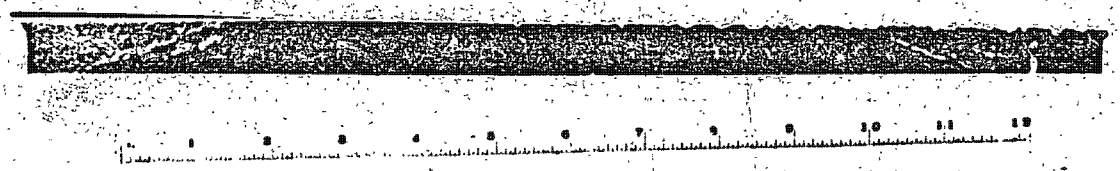

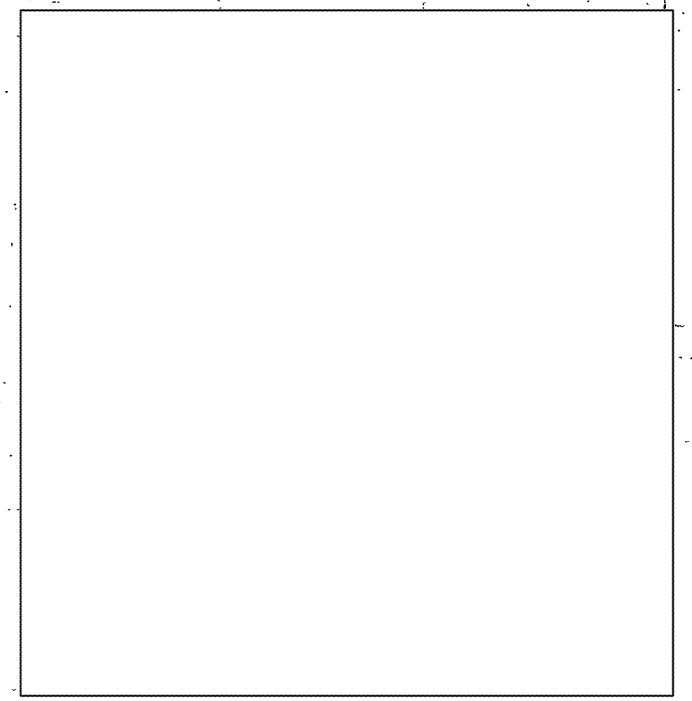

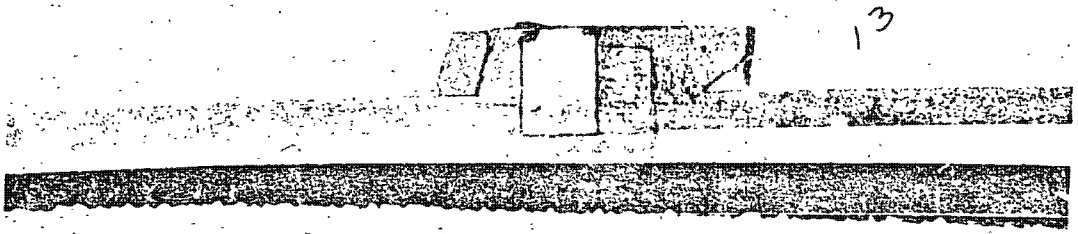

13

8/28/61

NEGATIVES

P-7236-3 "P" — Rogelio Rodriguez Lopez

DISPATCH

SECRET

DPB-4-1/365

TO: Chief of Station [redacted]

Chief, WHD

50-9-12

FROM: Chief of Station [redacted]

11 August 1961

SUBJECT: [redacted]

X MARK FOR FILING

NO FILING

ACTION REQUIRED: For your information

REFERENCE:

1. LIENVOY (3) reported that on 9 August 1961 [redacted] a Communist who lives in [redacted] told [redacted] employee, that he wanted to discuss with him the matter of [redacted] a consular who is an instructor in the use of farm machinery. He said that [redacted] member of the revolutionary group [redacted] an no longer return to his country and has been practically dismissed from his teaching job [redacted] because of his ideology. [redacted] said that he would send [redacted] who has had much experience, to see [redacted]

2. Station has no traces on [redacted]

Willard C. CURTIS

11 August 1961

DISTRIBUTION:
3- [redacted]
2-WHD
2-Files

1- chrono
1- 50-9-12

[redacted]

P-7365

SECRET

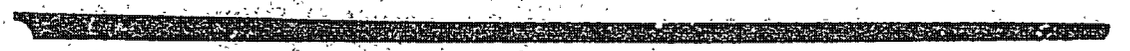

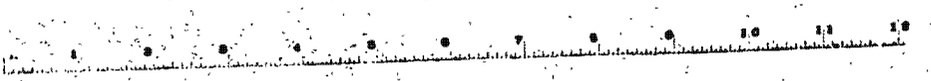

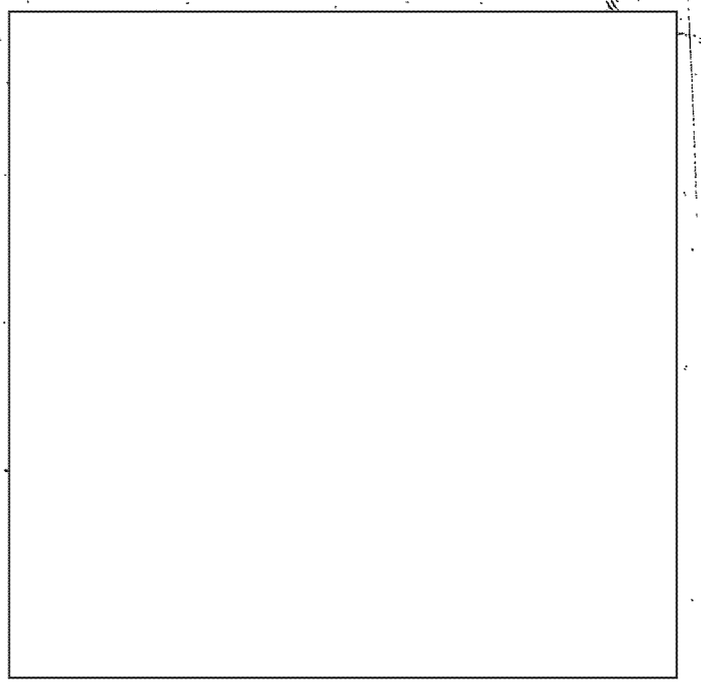

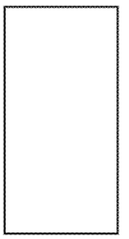

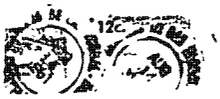

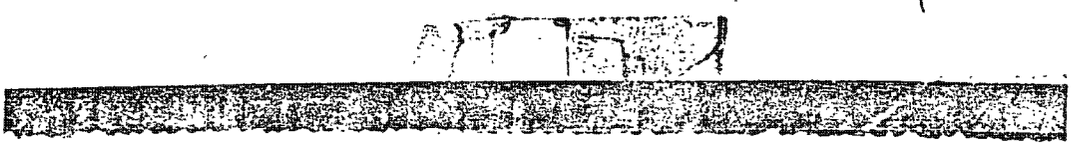

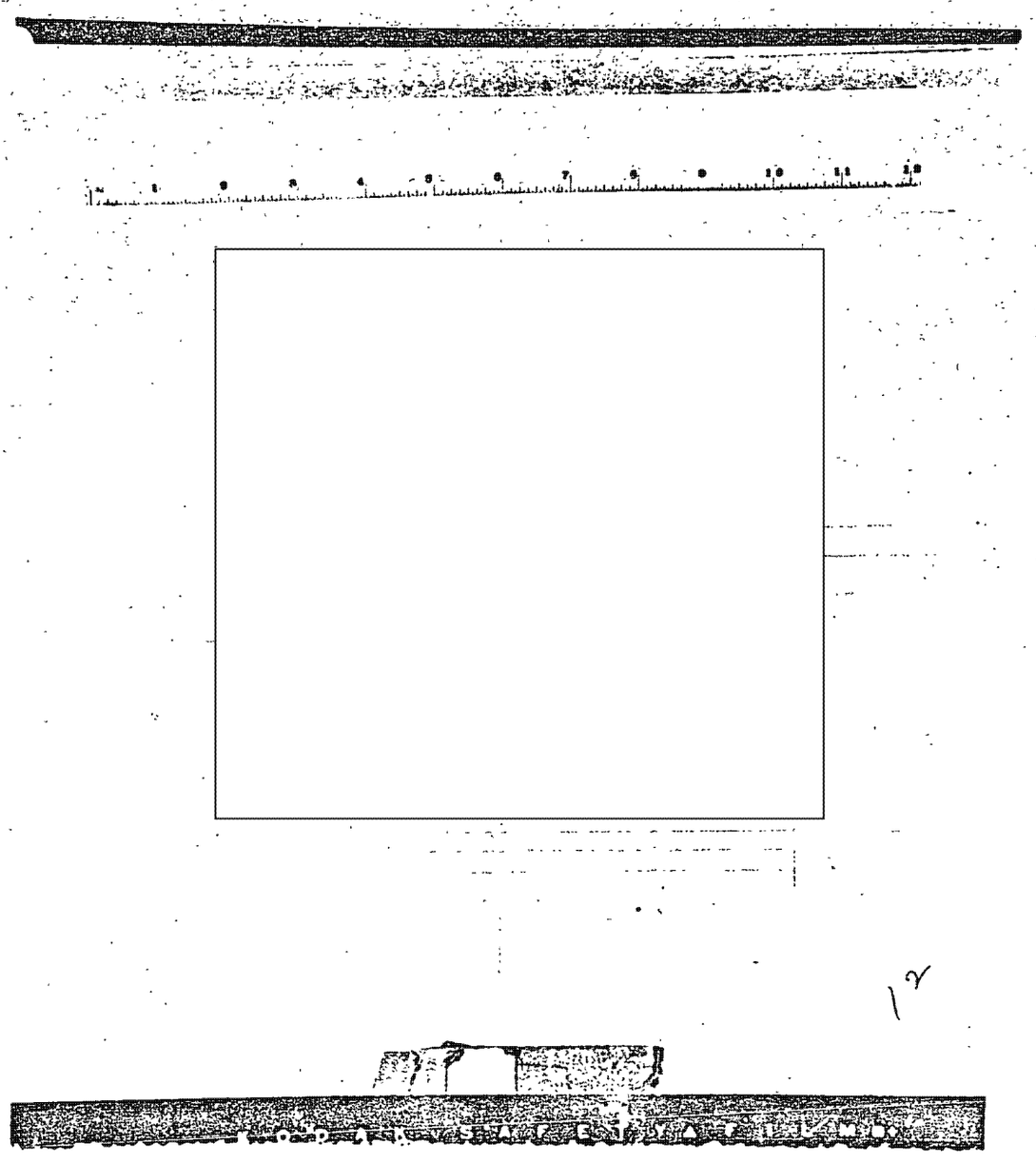

14-00000

[redacted]

6/18/61

NEGATIVES

P-7365

S-2 "P" - Rogelio Rodriguez Lopez

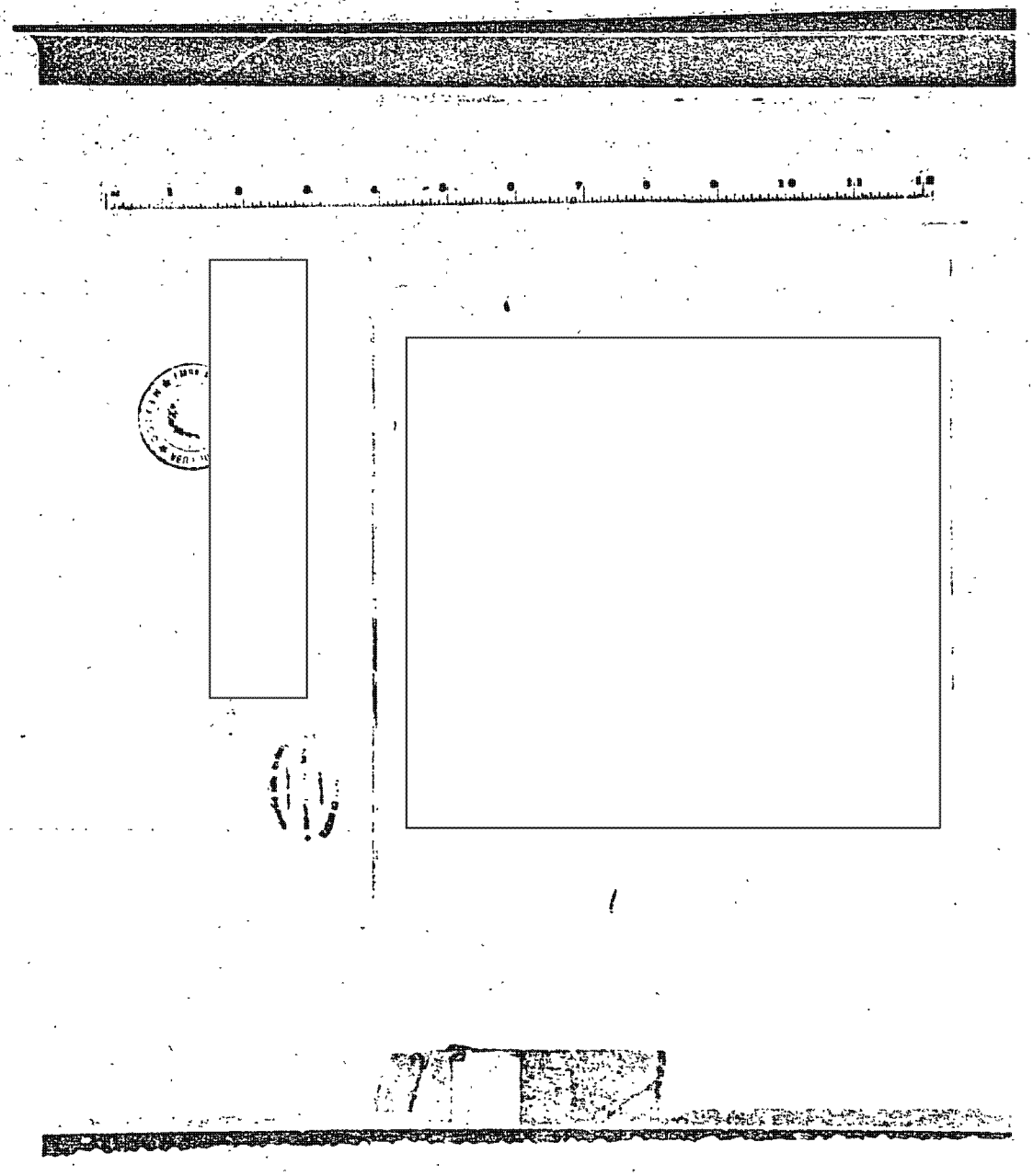

14-00000

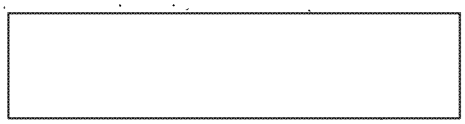

8/2/66

NEGATIVES

P. 7365

"P" Rozelia Rodriguez Lopez

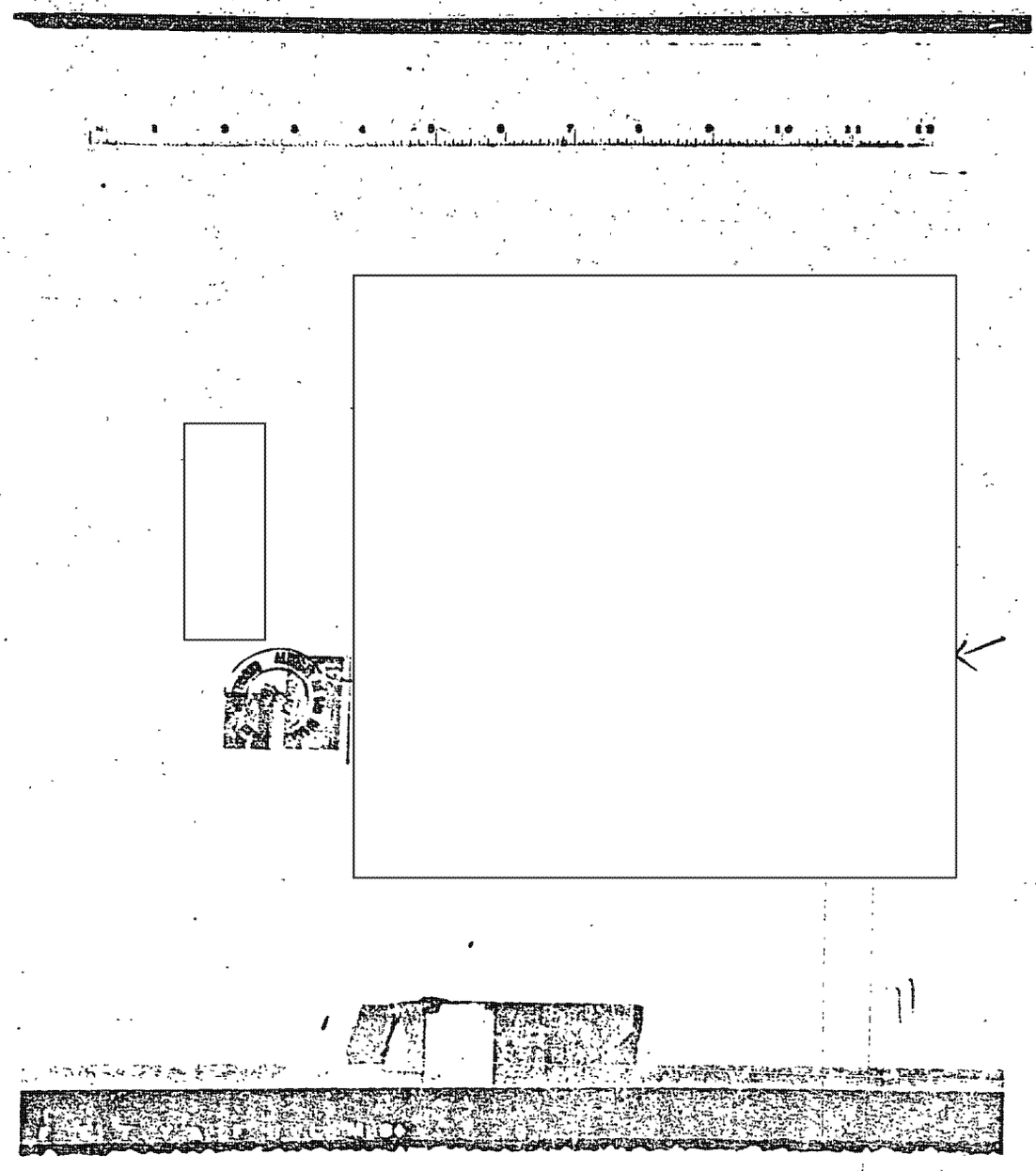

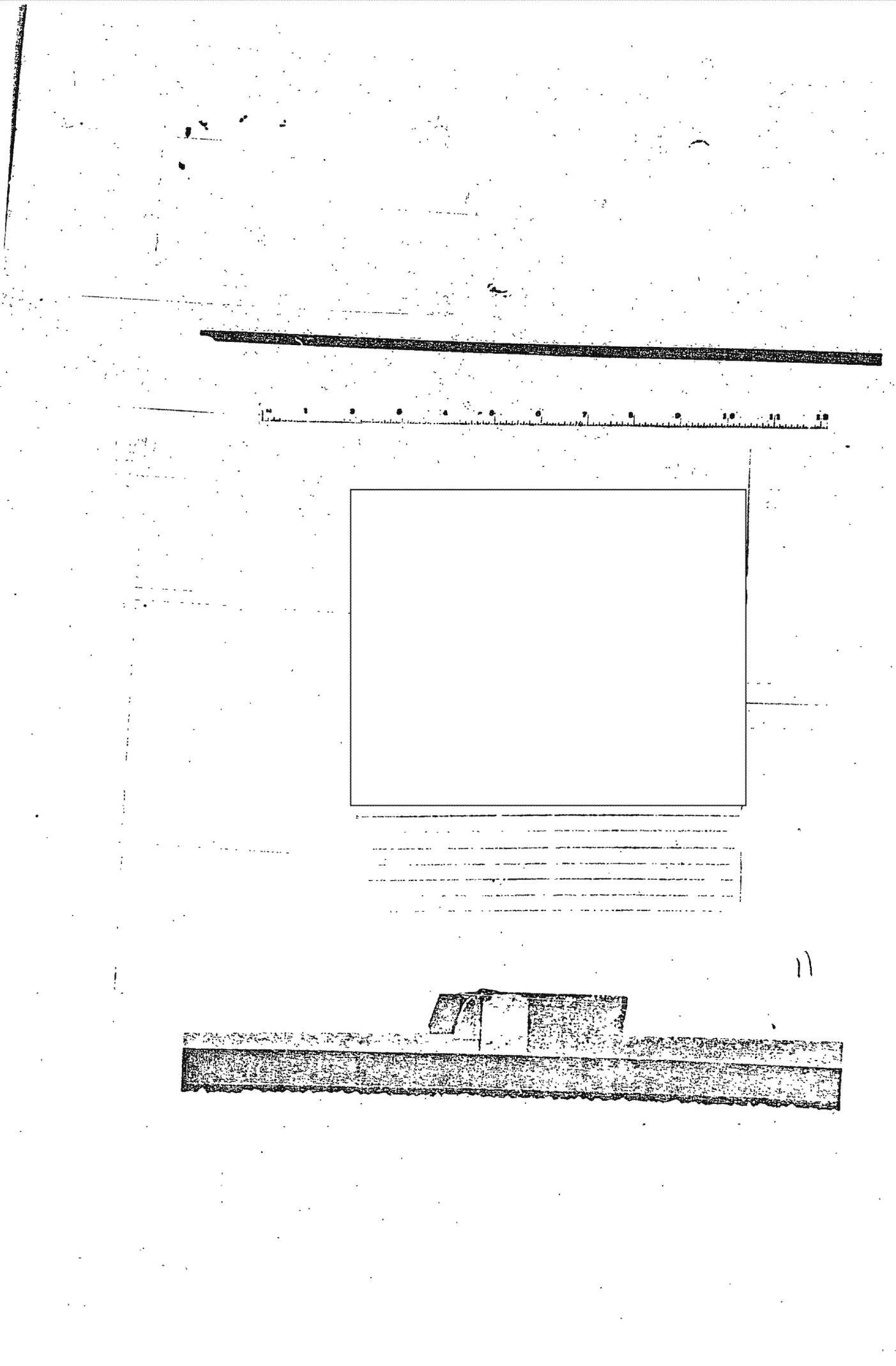

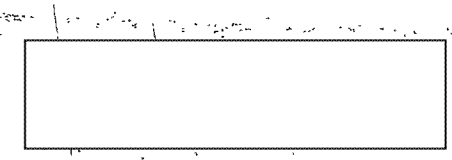

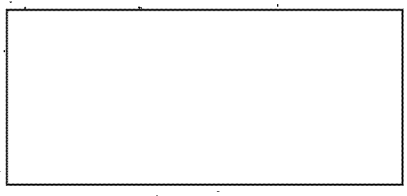

8/2/61

NEGATIVES

"P"

Rogelio Rodríguez Lopez

P-7315

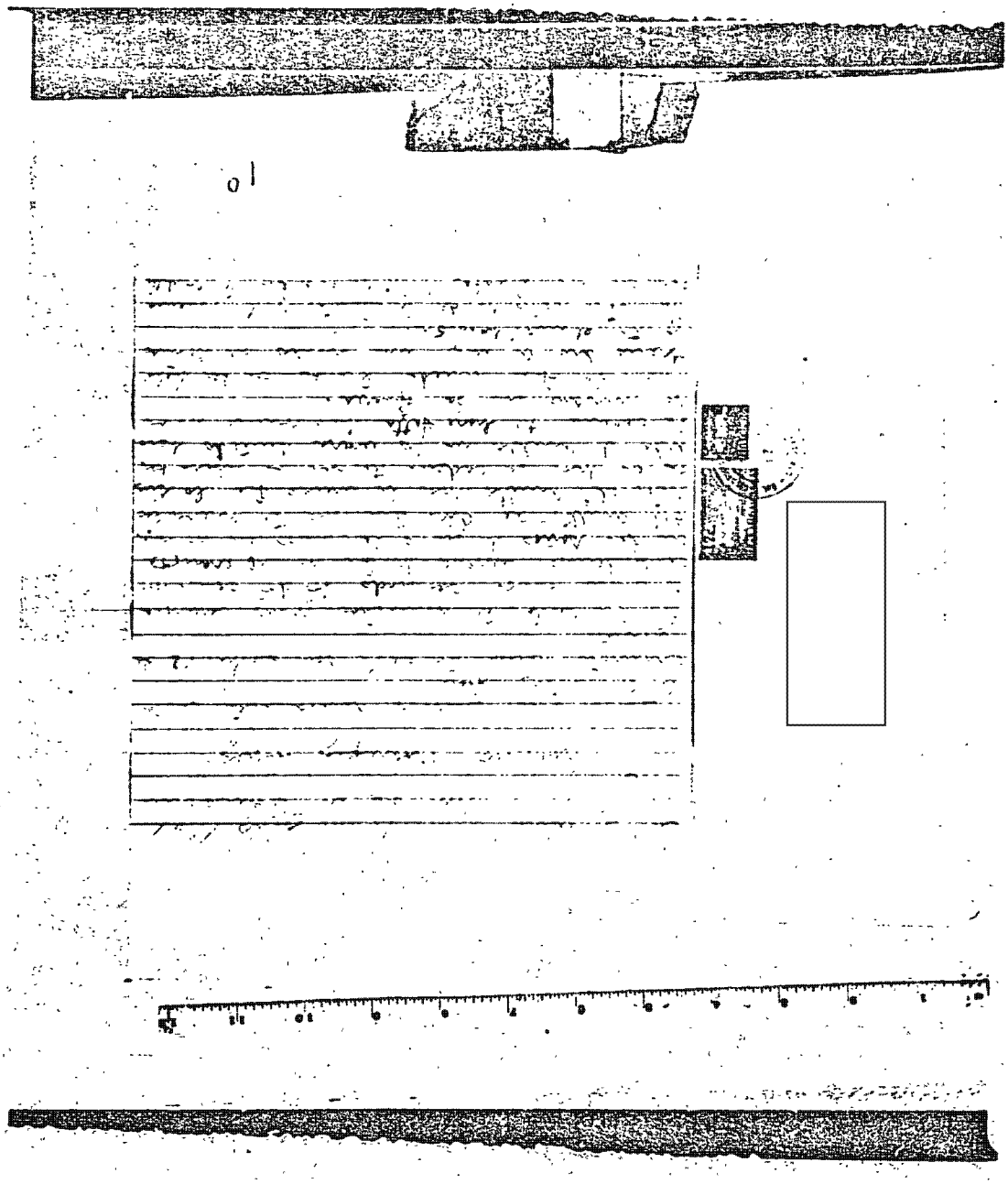

14-00000

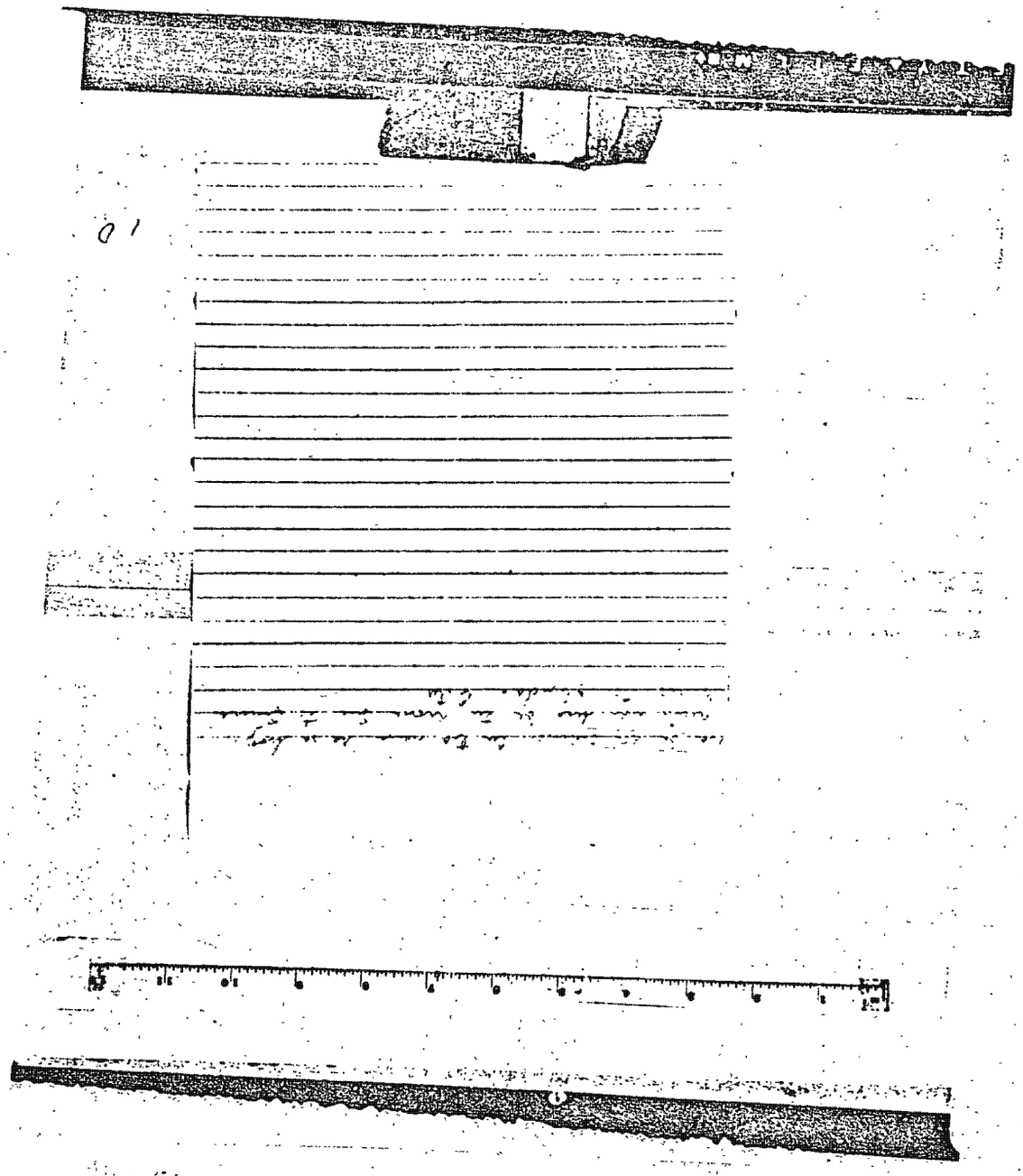

14-00000

7/21/04

NEGATIVES

"F"

Rogelio Rodriguez Lopez

P-7365

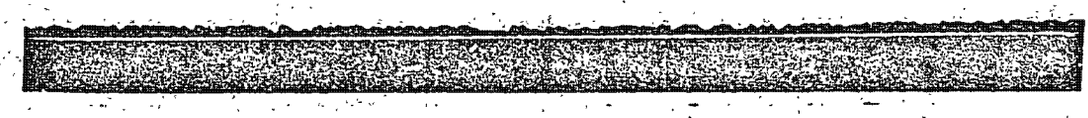

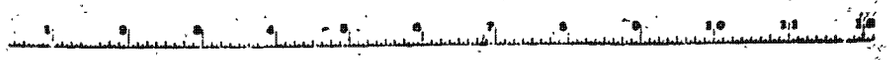

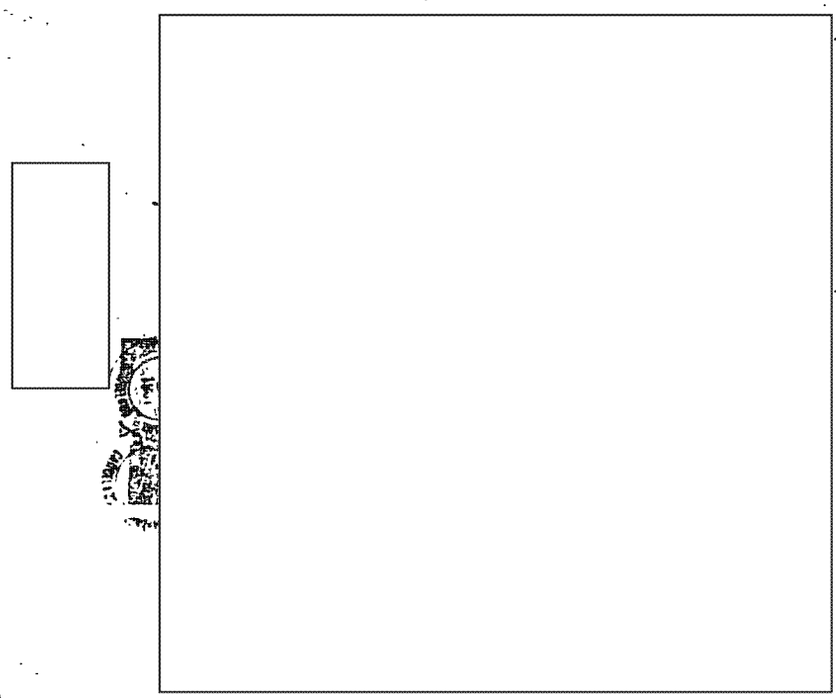

9

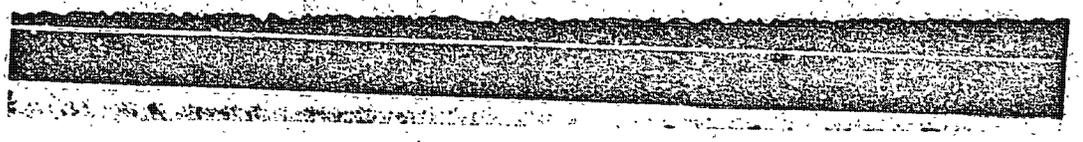

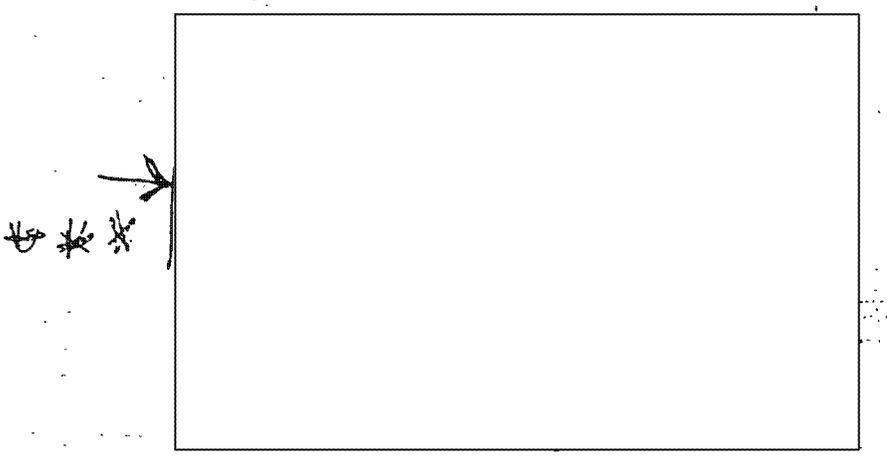

14-00000

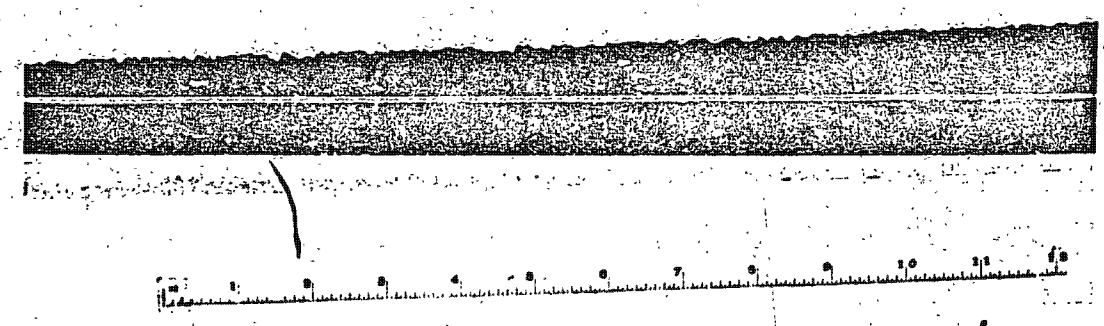

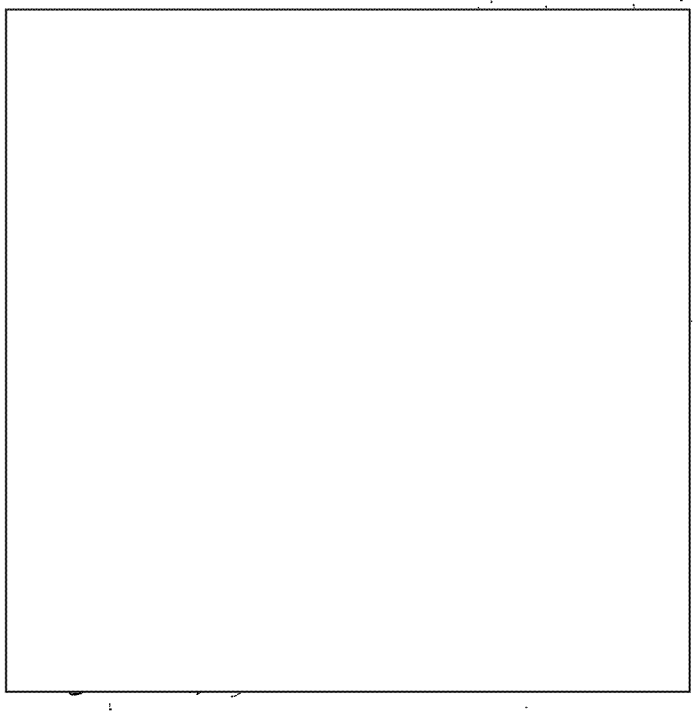

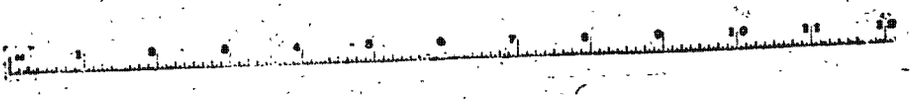

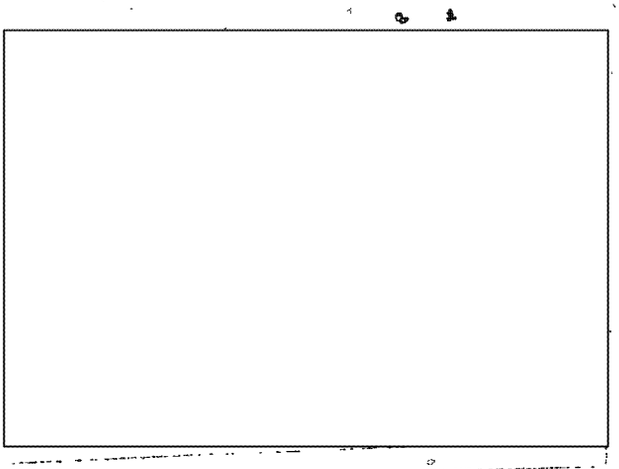

9

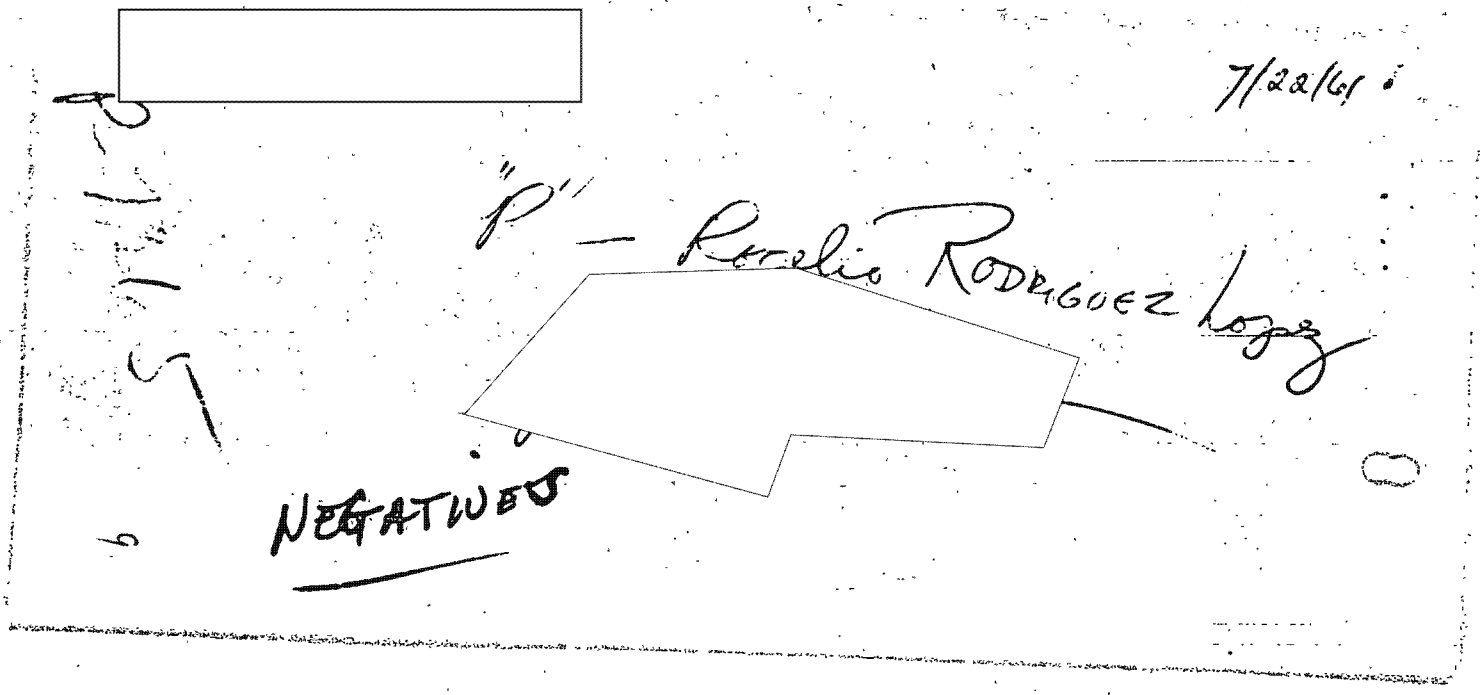
7/22/61
"P" — Rosalio RODRIGUEZ Lopez
NEGATIVES

3 July 61

17:27 De la Embajada De Cuba han estado insistiendo al 24-94-56 que pertenece a Librería Kadero, sita en A. [redacted] # 1355, que si ya estan listas las pruebas de los boletines. Posteriormente un individuo que dijo ser de la Imprenta Kadero indicó a [redacted] que ya estaban listas las pruebas, pero esta dijo que mañana pasarían a revisarlas. Más tarde ROGELIO RODRIGUEZ de la Embajada Cubana indicó que enseguida iba a revisar esas pruebas de los boletines.

4 July 61

13:39 [redacted] a ROGELIO RODRIGUEZ de la Embajada Cubana que

RESUMEN
martes 4 julio 1961 5

"ya le tiene todo eso que ROGELIO quería". Posteriormente ROGELIO indicó a [redacted], portero de la Embajada que a la hora que llegue [redacted] le franqueo la entrada.

13:40 ROGELIO RODRIGUEZ de la Embajada Cubana insistentemente ha estado tratando de comunicarse con el Ing. [redacted] sin conseguirlo.

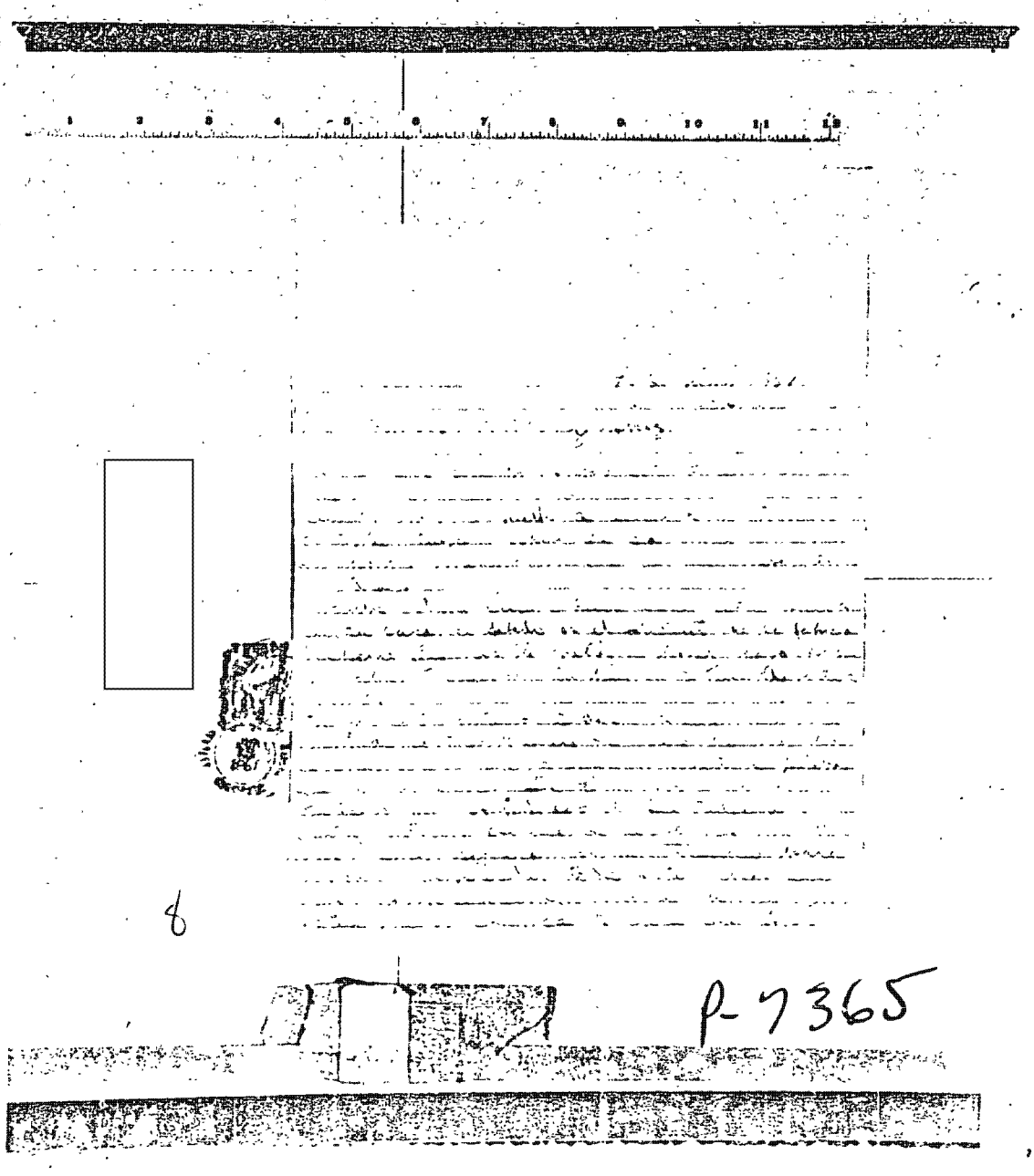

8

P-7365

14-00000

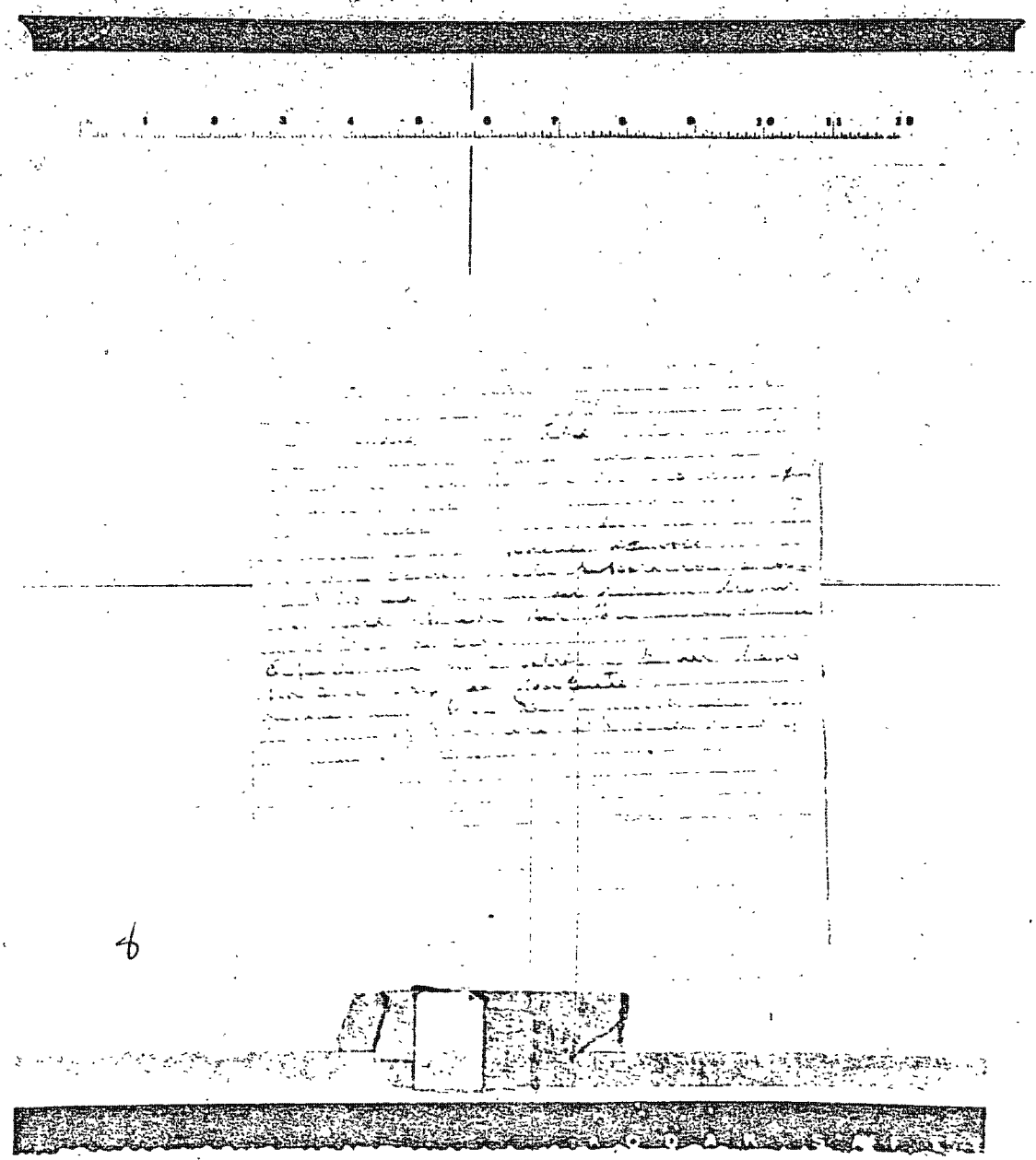

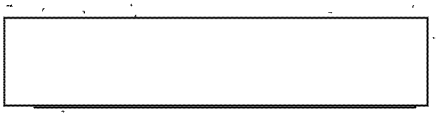

6/19/64

8

NEGATIVES

Rozelia Rodriguez Lopez

14-00000

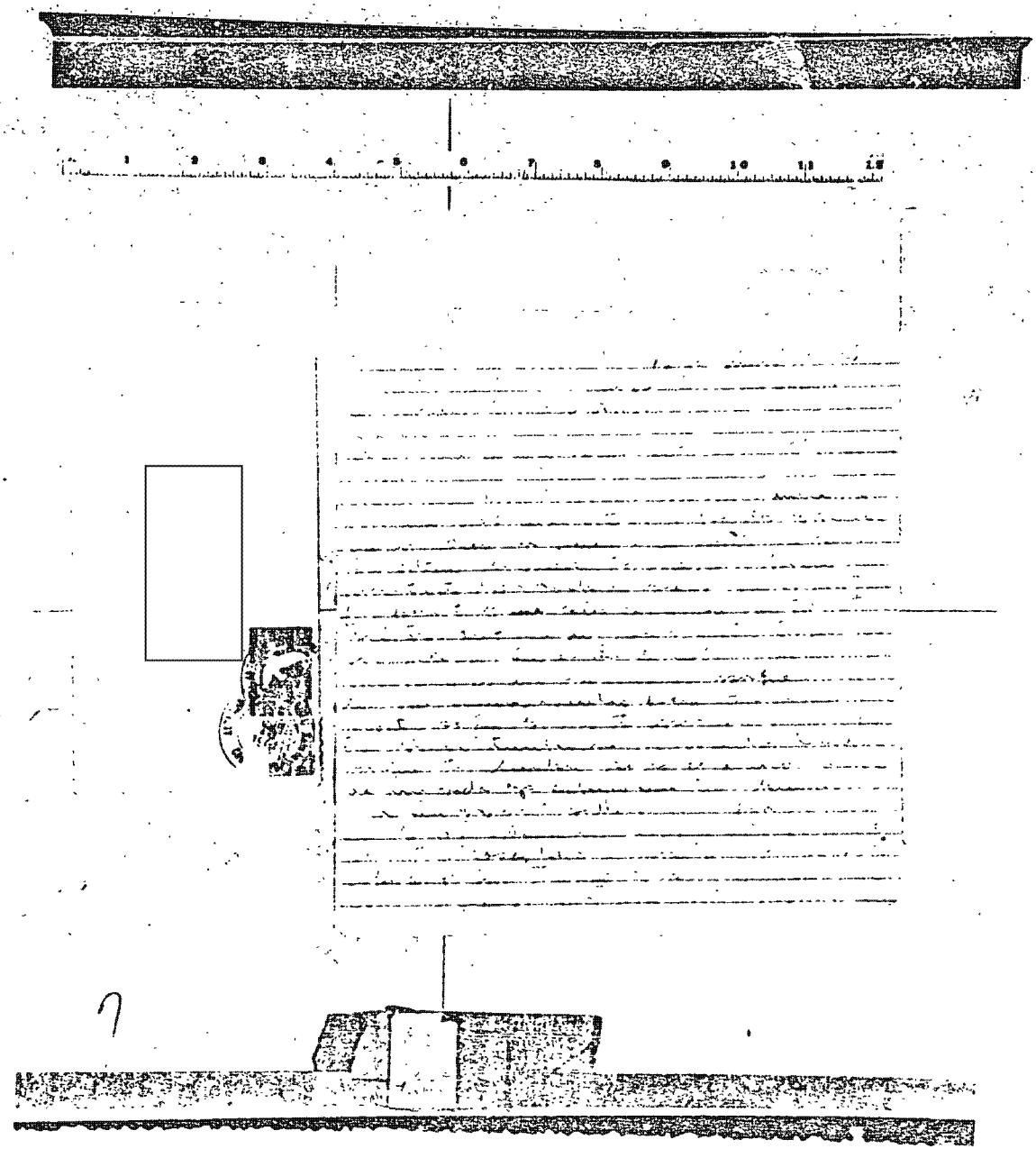

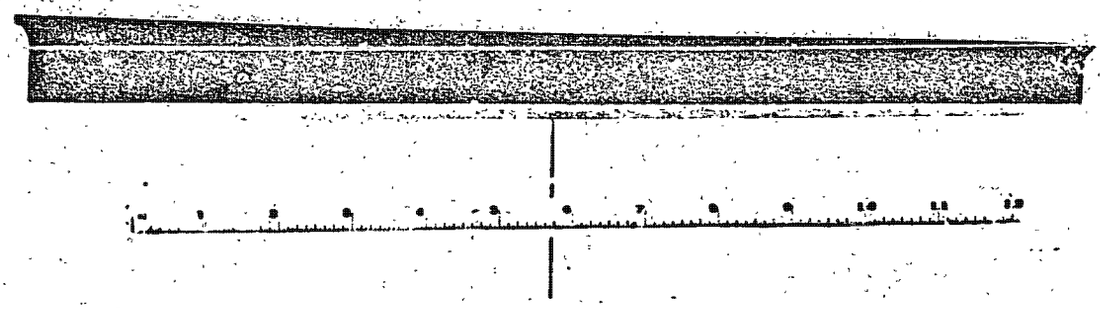

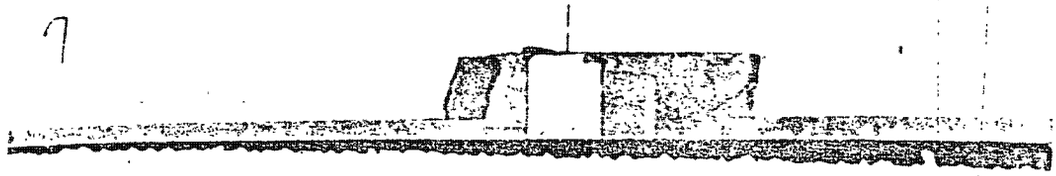

14-00000

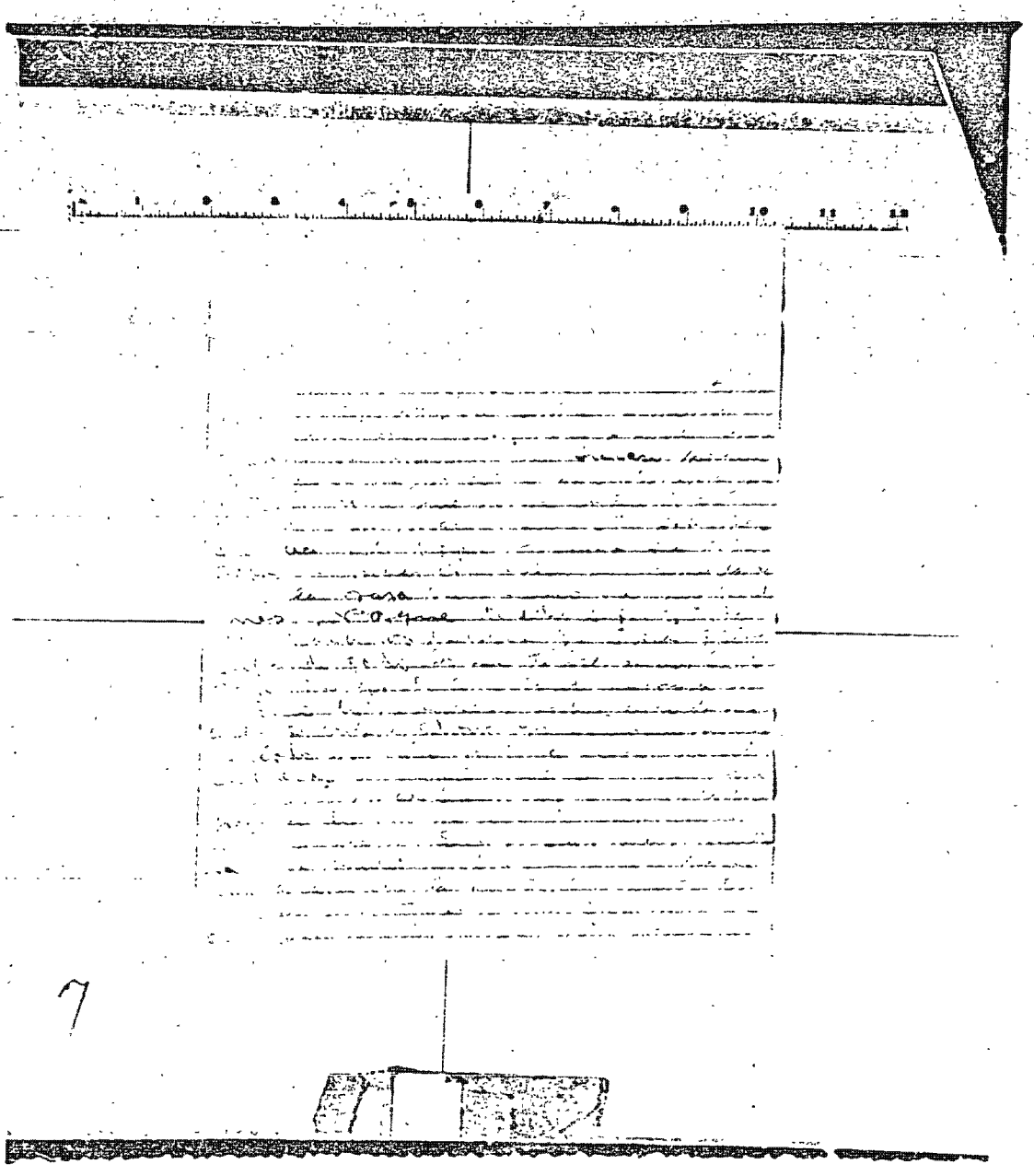

7

14-00000

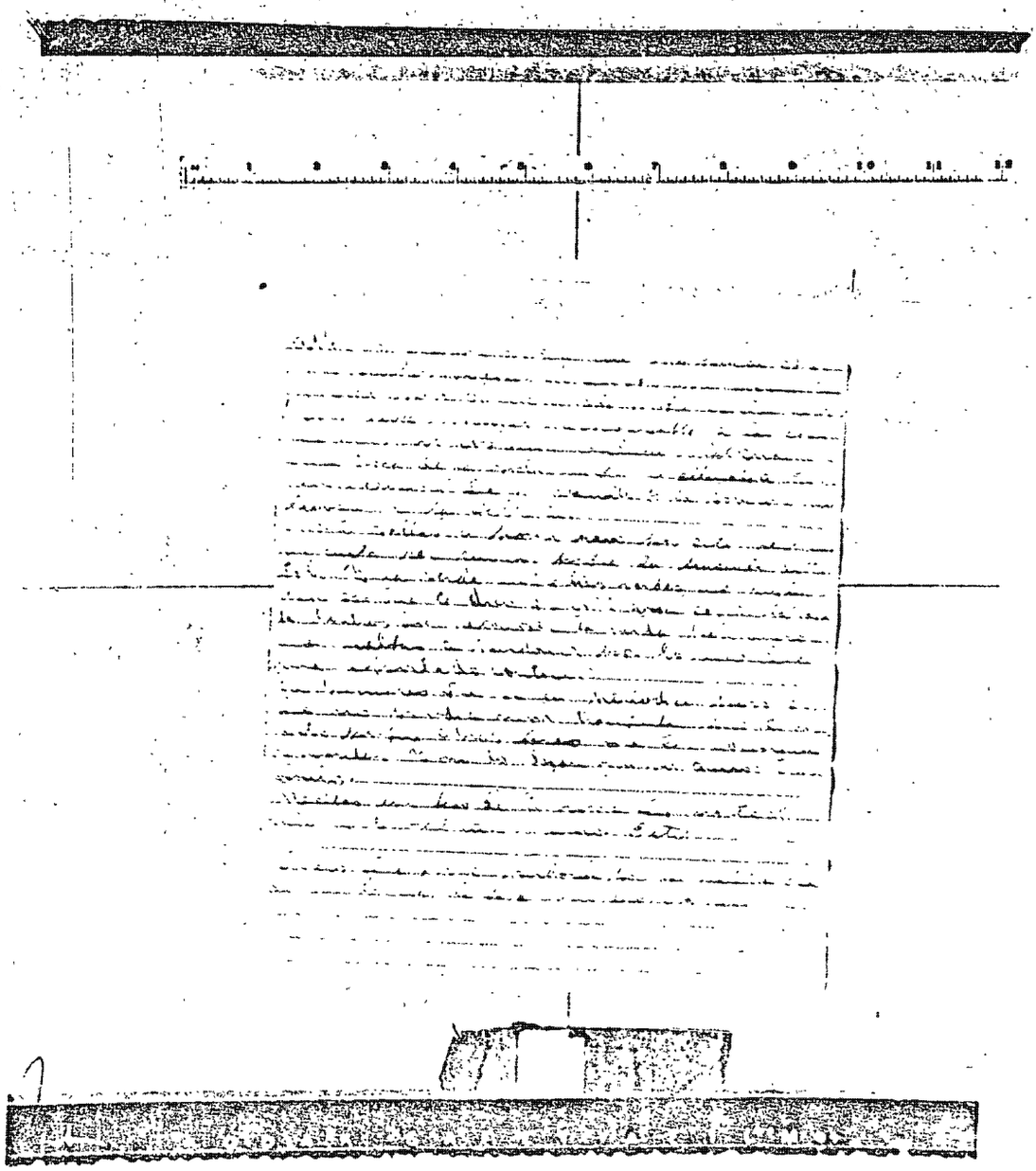

14-00000

6/14/61

NEGATIVES

File —

"P" File = Rogelio RODRIGUEZ
Lopez

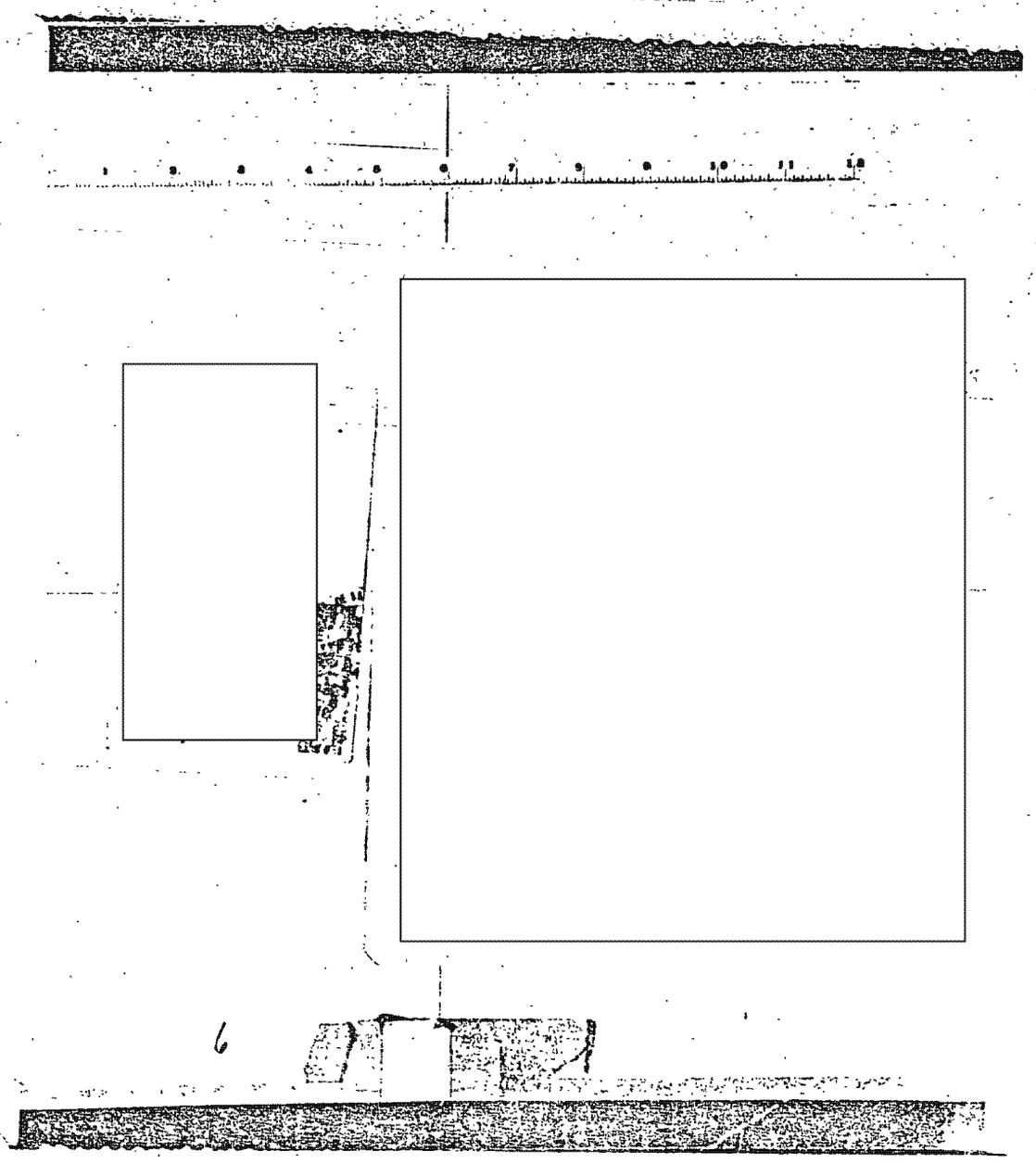

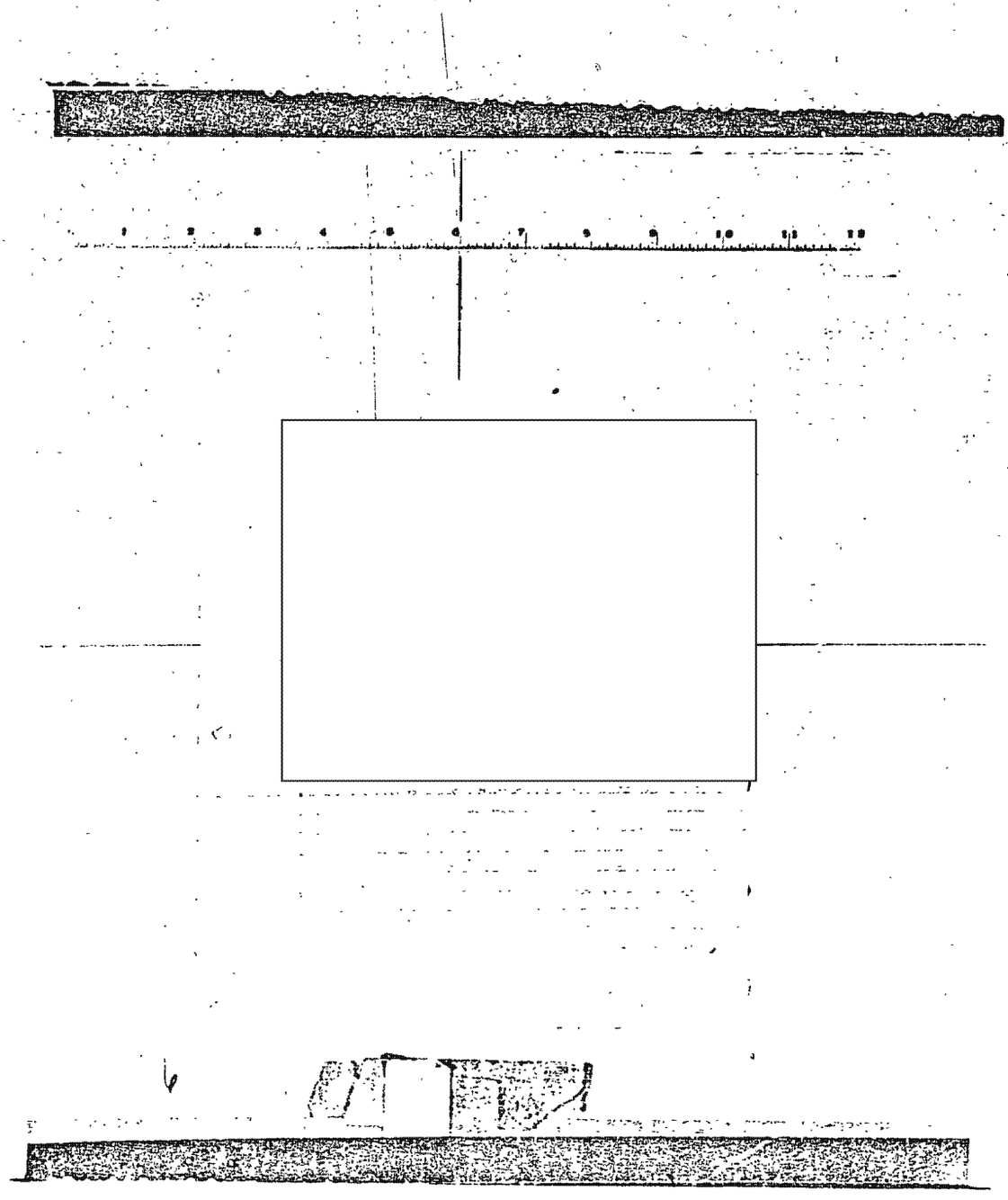

14-00000

[redacted]

6/10/64

"P"

Rogelio Rodriguez Lopez

NEGATIVES

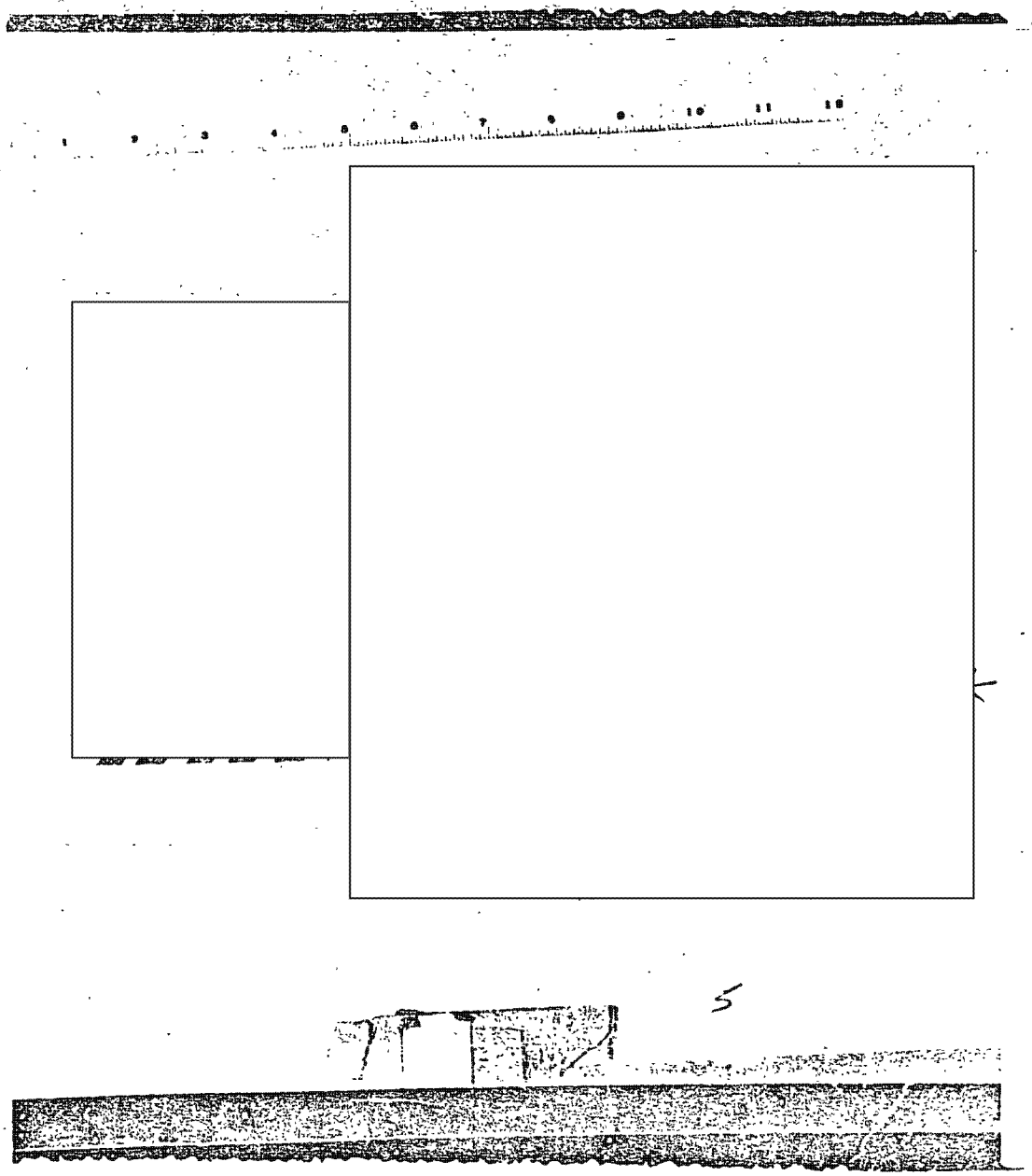

14-00000

9/6/61

NEGATIVES

FV365

"P" Rogelio Rodríguez Lopez

14-00000

Rodriguez

Francisco Mir
Alberti

Sans - LIFIRE

May '61

"P"

Rogelio Rodriguez Lopez

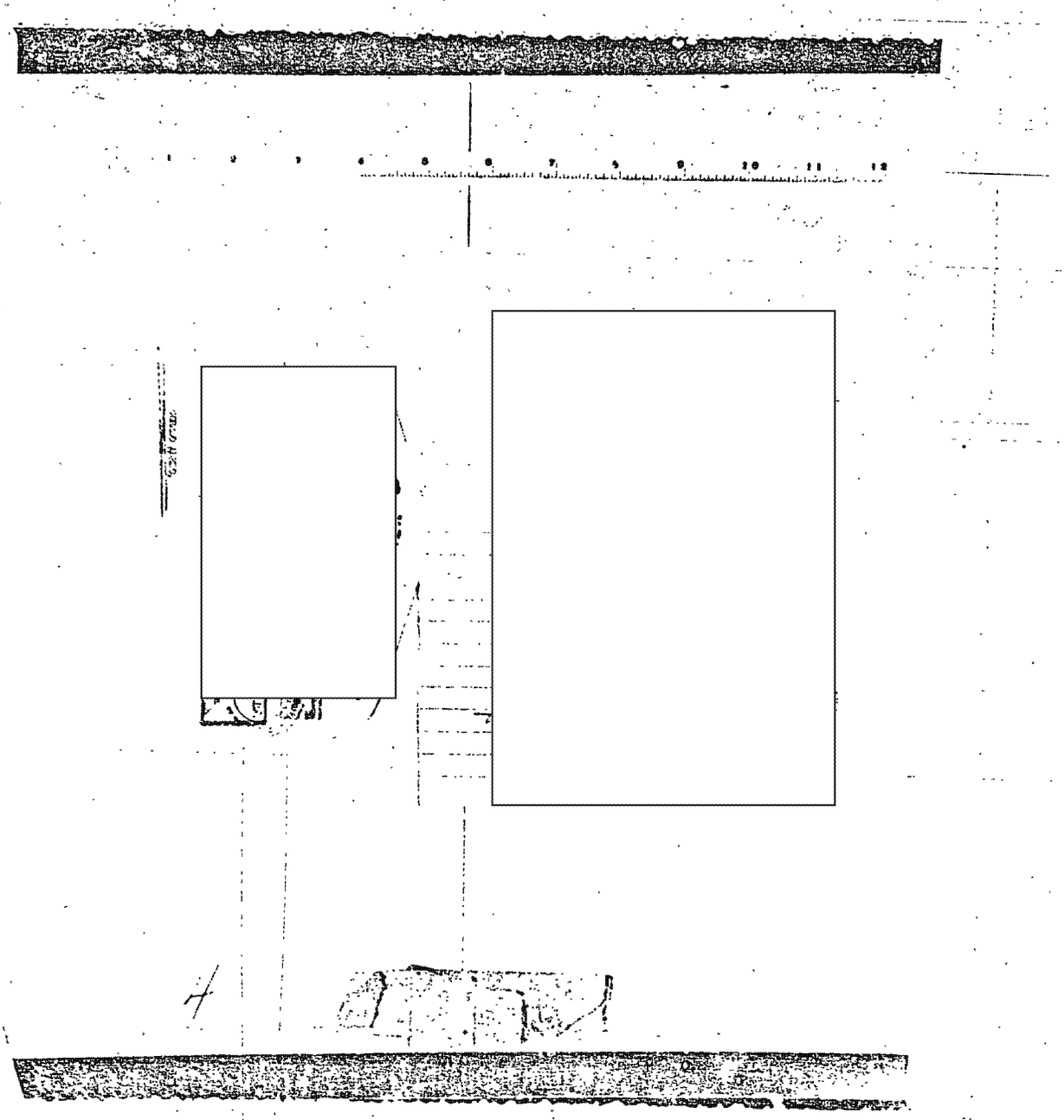

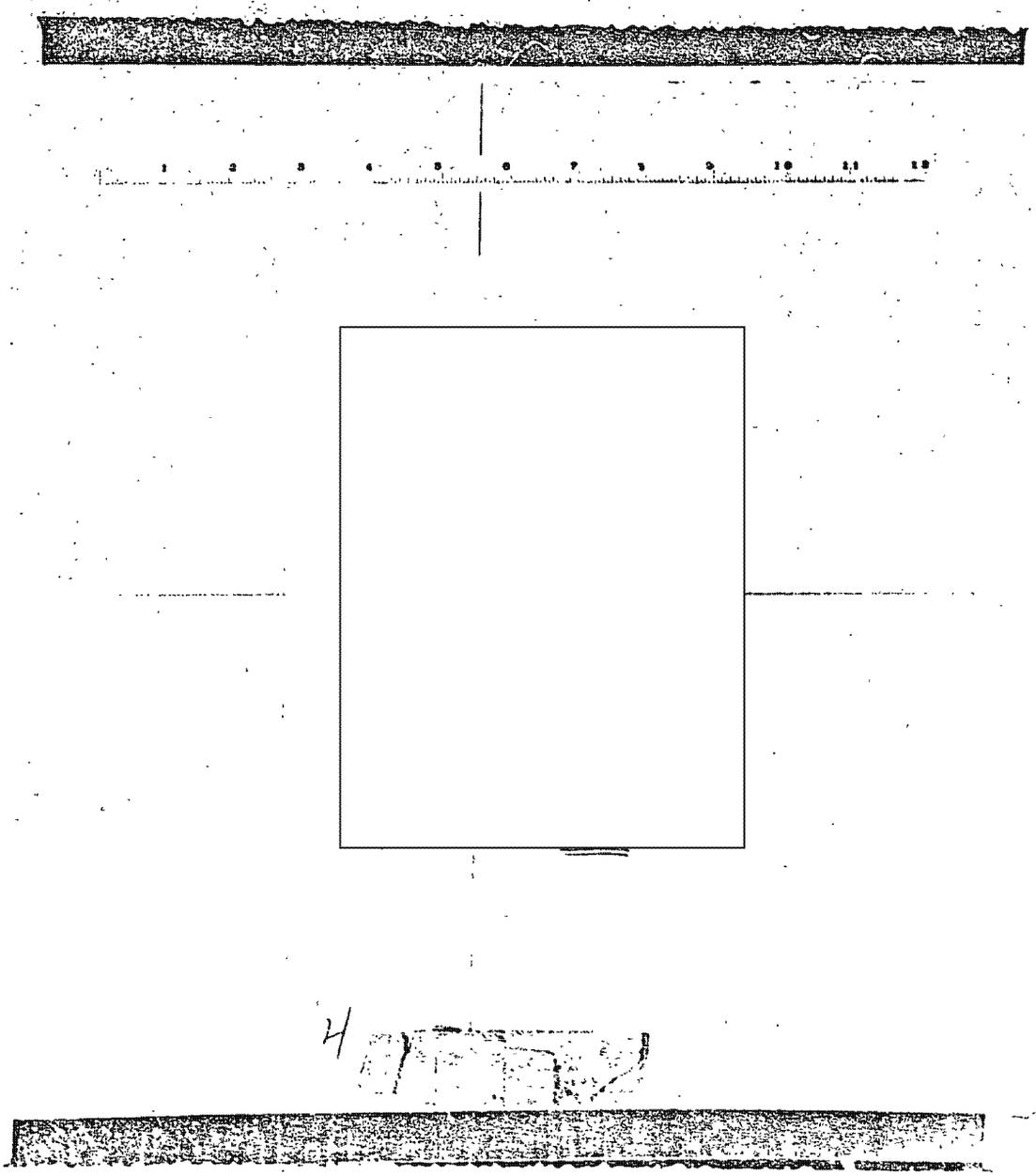

5/29/61

NEGATIVES

"P"

Rogelio Rodriguez Lopez

(Mother's name:
Alejandrina LOPEZ Lopez

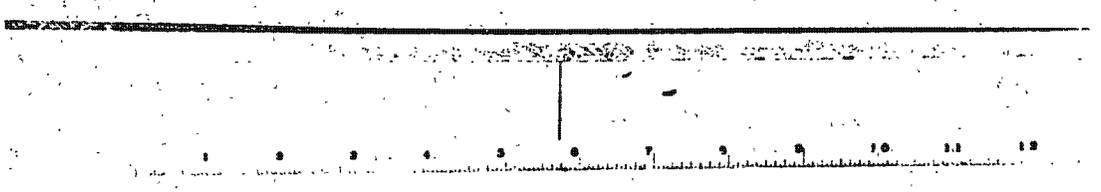

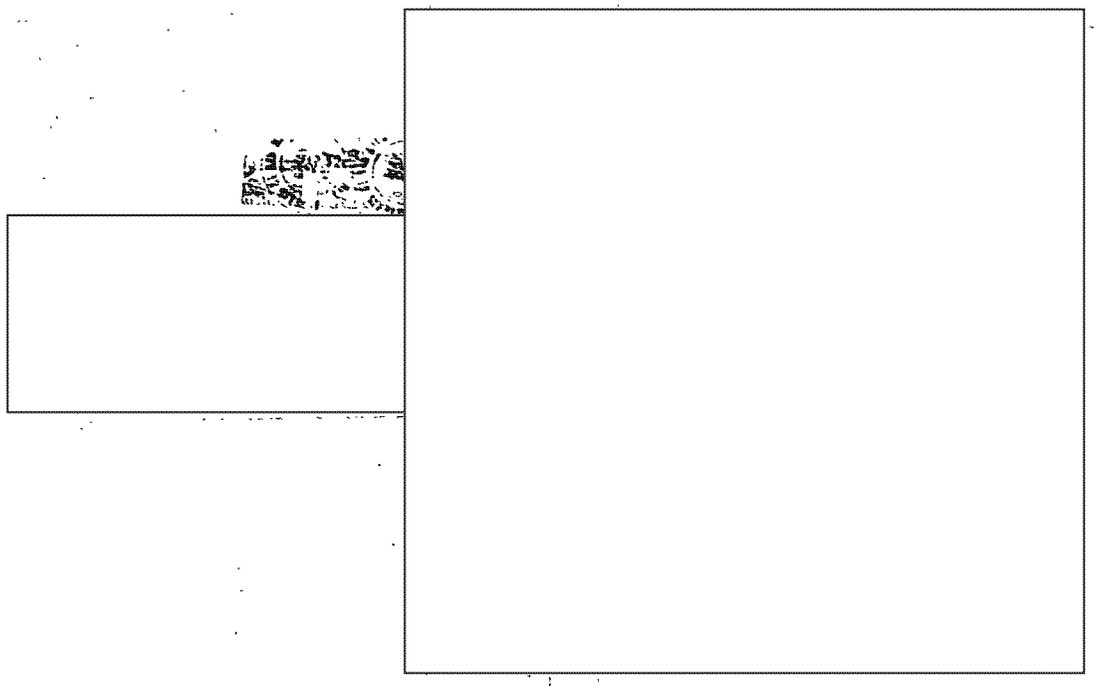

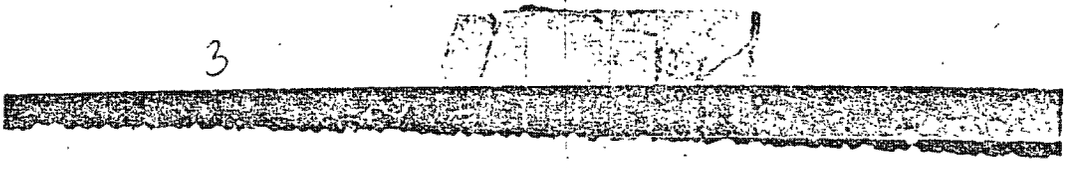
3

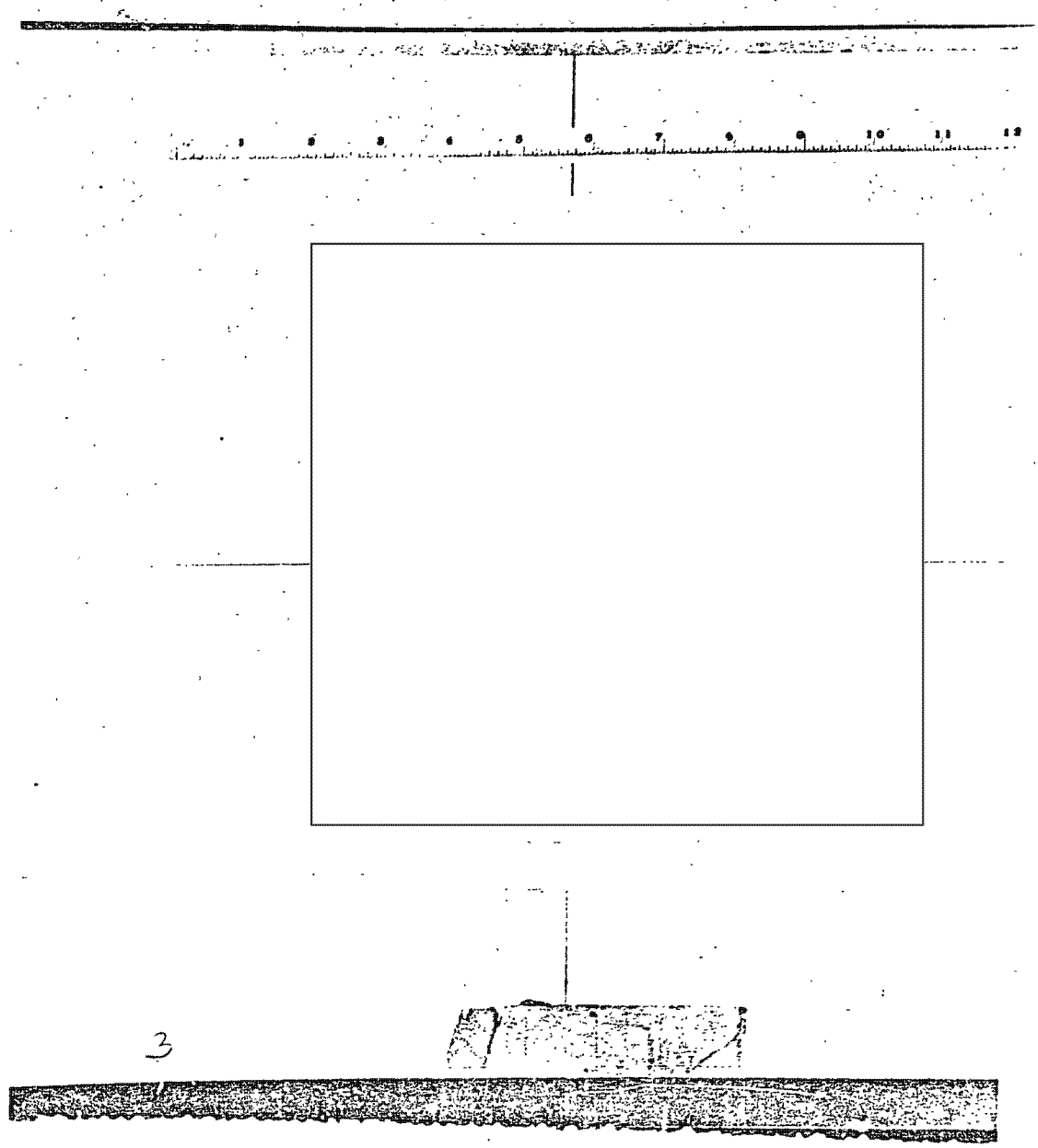

3

5/29/61

"P"

3. Rogelio Rodriguez Lopez

NEGATIVES

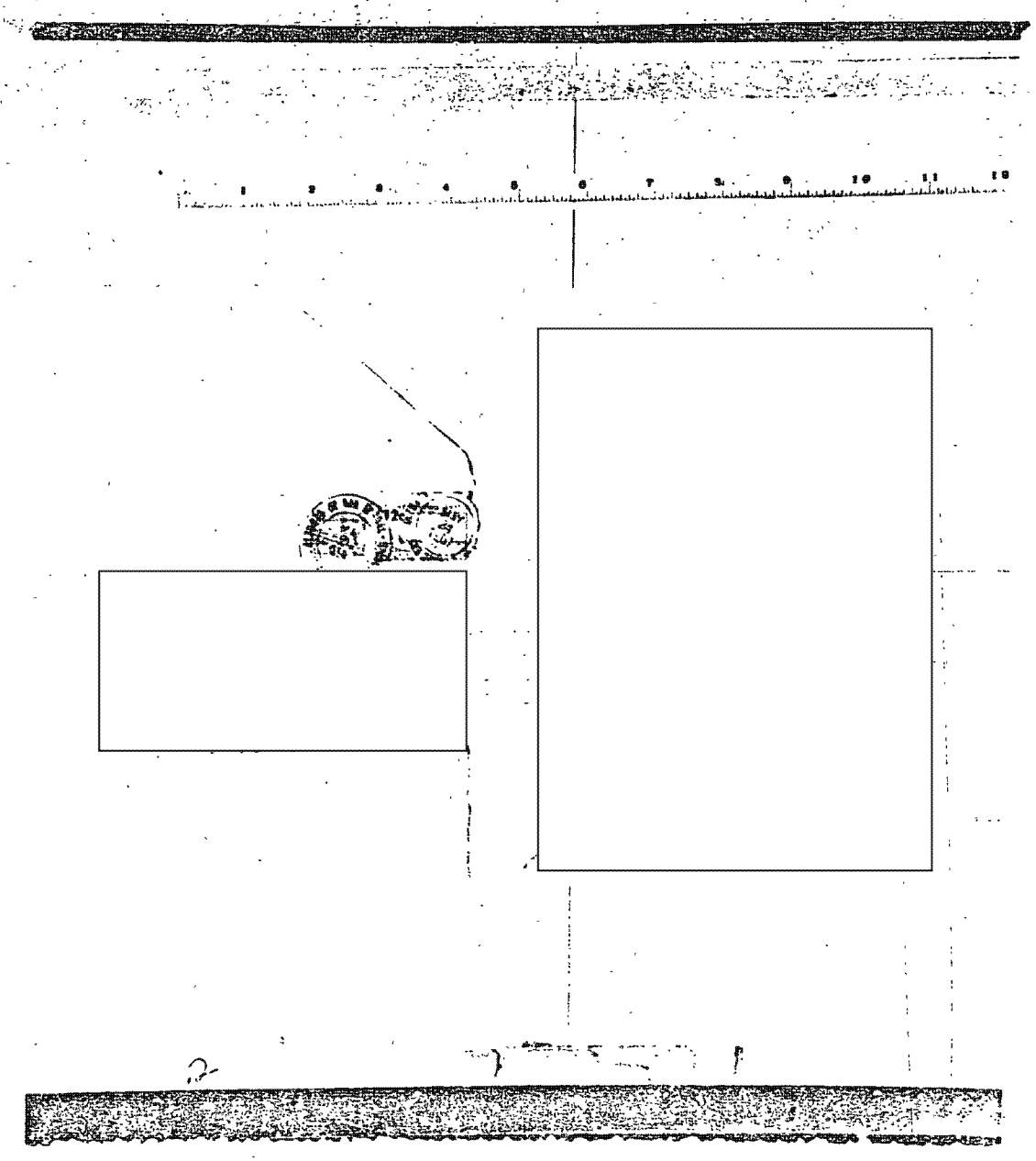

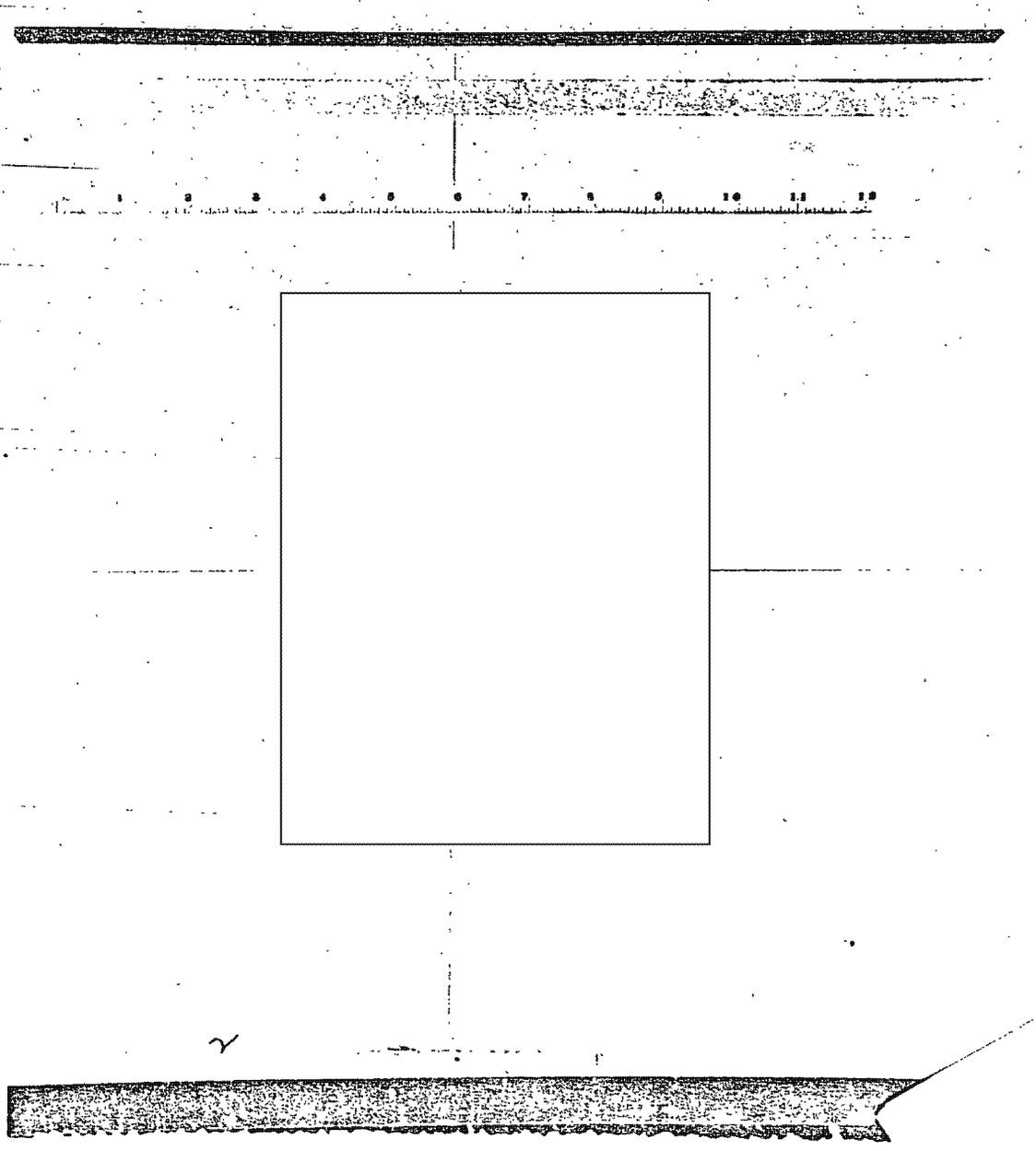

14-00000

5/27/41

NEGATIVES

2 "P" file - Rogelio Rodriguez Lopez

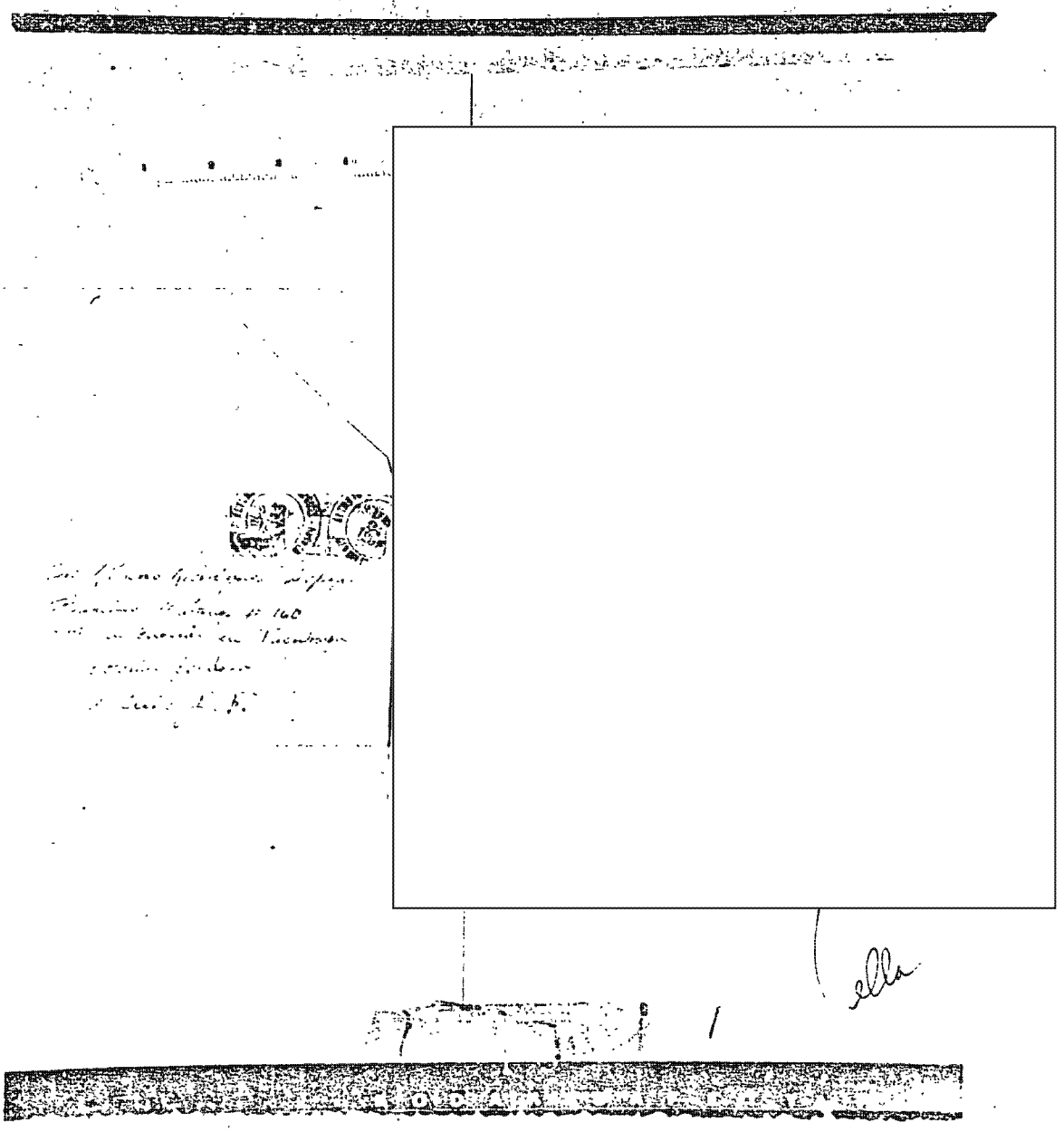

ella

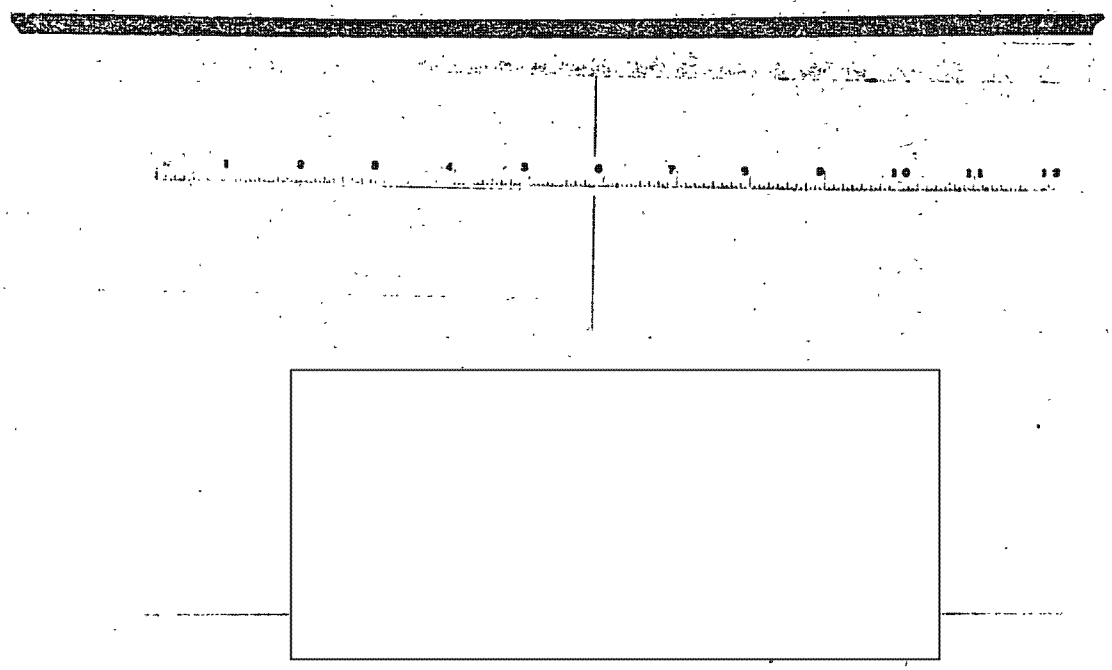

14-00000

[redacted]

5/27/61

Open new - Cuban Dip. Ck

"P" - Rogelio Rodriguez Lopez

NEGATIVES

Memorandum for the Record 31 May 61

Subject: Rogelio RODRIGUEZ Lopez

In letter dated 23 May 61 from girlfriend following noted for XXXX S/i's file:

Sweetheart's name is Ester, she uneducated , mis-spellings are my: vecn (been) evajado (be bajado) tulla (Tuya) etc.

Subj has mother in Cuba.

Girlfriend in Cabaiguan.

JKS

FILE: IN FILE SECRET

P-7365

PERSONALITY FILE ACTION REQUEST

NOTE. Consult the 201 Control System Reference Manual before completing this form. Form must be typed or printed in block letters.

TO : RID/201 Section

DATE

1 ACTION — OPEN | AMEND | CLOSE

FROM:

ROOM NO. | PHONE

CHECK 2-4 FOR 201 REQUEST. DO NOT CHECK FOR IDN.

2. EXCLUDE TRUE NAME FROM MACHINE LIST — YES | NO

3. RESTRICTED — YES | NO

4. PERMANENT CHARGE — YES | NO

5. 201 NO.

IDN NO.

6. SOURCE DOCUMENT

DATE

7. NAME (Last) (First) (Middle)

8. SEX — M | F

9. PHOTO — YES | NO

NAME VARIANT

VARIATIONS IN BIO. DATA

10 TYPE NAME	(Last)	(First)	(Middle)	

11. DATE OF BIRTH (D M Y)	12. COUNTRY OF BIRTH	13. CITY/TOWN OF BIRTH	14. COUNTRY OF LOCATION	CODE	15. CITIZENSHIP

16. AFFILIATION CODE P B PATTERN ONLY — 63 64 65

17. ADDITIONAL CODES - P B PATTERN ONLY — 66 67 68 69 70 71 | 72 73 74 75 76 77 78 79 80

18. ORGANIZATIONAL OR GROUP AFFILIATION (Clear text)

19. ORG/GROUP CODE

20. OCCUPATION/POSITION (Clear text)

21. OCC/POS ABBREVIATION

22. ACTION DESK	23. CODE	24. SECONDARY DESK	25. CODE

26. CRYPTONYM	27. PSEUDONYM

28. COMMENTS

29. SIGNATURE

30. IDN-

201-